臺灣日日新報
本日夕刊共十六頁
發行所 臺北市 臺灣日日新報社

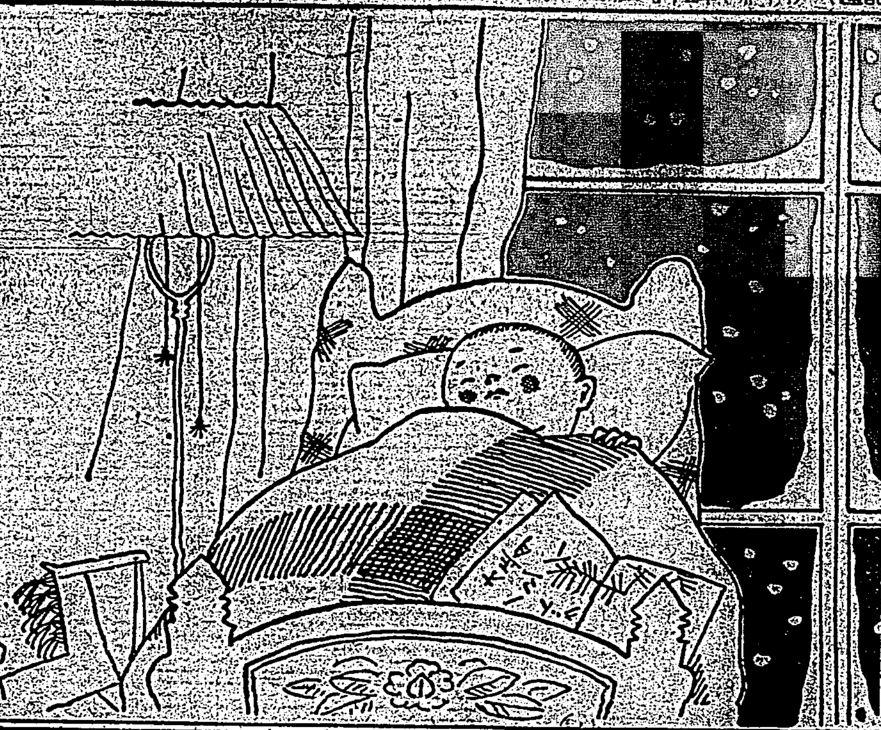

明るき家庭 輝く前途

●お子様は健やかにすくすくとお歳を一つ加へられます。お子様が世に立つまでには長い歳月と多額の費用とが掛ります。

●お子様の輝く前途を保障するものは生命保險の御利用です。一家の責任者に萬一のことが起つても、お子様の將來に聊かの不安もなく、常に纏つた資金が充分に用意されてゐます。

●明るき家庭の前途を護りつゞけるものは千代田生命の確實有利な保險證券です。

（三）案內書贈呈

千代田生命

本社 東京市京橋區京橋二丁目　支部 臺北市明石町二丁目

谷口雅春先生監輯　全國書店發賣品切にならぬ内得よ

『生命の教育』特別臨時增刊號　定價廿錢

結核は治る特輯號

本誌は、人類より結核其の他の病を一掃する救命艇

論より證據書店にて手にとつて見よ。

生命の實相

革表紙豪華版 三方金・菊半截・三圓（送料十錢）
新刊 空の巻 三萬部 地の巻 二十版 久遠の實在
普及全集版 一冊分賣一圓廿錢（送料） 十二巻十二月十五日出來 十二冊一時拂十三圓（送料八十錢）
書店になし本部又は次の支部へ

光明思想普及會支部
臺灣の部
臺北市東門町 小山兼三
同 福住町一九 筑紫留男
同 下奎府町一ノ四五 宇野川葳六
同 佐久間町二丁目七 村主基一
同 昭和町五一一 田邊計衛
臺北市錦町七 堀田蘇彌太
臺中市錦町一ノ五 林田茂之助
臺北州宜蘭郡壯圍庄 吉田裕亮
同 宜蘭無線電信局官舍 廣山傳
臺南州虎尾郡虎尾街七〇 岩永直
新竹市錦町二四 船越五郎

無代

光明思想普及會　東京市赤坂區檜町十　振替東京五五五一九番

長沢米子手記

『悲しき處女妻』の告白

世にもめづらしき結婚解消の眞相 ―同棲八ケ月、愛し愛されつゝも新妻は完全に處女のまゝ實家に引取られたといふ―この破局の裏に「愛と性」との微妙な問題がひそみ、若き男女の血みどろの苦悶があつた！この赤裸々の告白に人間の深刻な姿を見よ。

特輯 世界傑作 愛の書簡集
愛人信子へ…國木田獨步
許婚者文子へ…芥川龍之介
「春の潮」より…伊藤左千夫
「世間知らず」より…武者小路實篤
愛人ティルダへ…有島武郎
「死の勝利」より…ダヌンチオ
愛人テレーゼへ…ベートーヴェン
ジヨセフイーヌへ…ナポレオン
ワレーニヤへ…トルストイ

（連載祕史）維納華想曲　桔梗よし江
千萬長者世界の老コーヒー王と結婚せる若き歌姫・田中路子物語

（傳記小說）有島武郎の戀　尾崎士郎
戀多く悩み多かりし清純情熱の人の痛ましき心藏の音

實話特輯 女にある陷穽 誘惑の一歩手前
パートとアパーと　杉井靜子
不良少年の假面　中田時子
師と呼ばれる人　遠山はる
就職廣告のうら　小川葉子
夫の新友と若妻　井上小葉
自分を知れの教訓　鈴木たつ子
憧れに傷つく　山田春子
（批判）陷穽なき世の招來を　河崎なつ

婦人公論新年號　特價六十錢　別冊附錄付

婚家にて怨死させる姉の爲に　山田政男

白骨の舞姫 沢モリノ　涙の一生

悲しきは女の一生、かつては天才と稱へられて華やかな舞臺に一世の喚呼を浴びた、瀕死の白鳥の舞姫・澤モリノ！運命の酷薄を嘆きつゝ異境の空に白骨と果てるまでのいたましき思ひ出をつゞる友が涙の手記。たれか一人涙なく讀み去り得るや。

そのかみの帝劇同期生　小金井みどり

大阪商船出帆　近海郵船　辰馬汽船　大連汽船

父 南崎國太郎儀

王冠　鈴木龜吉商店　只今發賣中

トンボ鉛筆

（死亡廣告）永らく病臥中の處本月二十二日午前十時三十六分死去致候間此段生前辱知各位に謹告候也
昭和十年十二月二十四日

荊妻茂子事

廣告は宣傳の近道なり

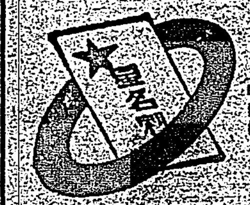

鈴江特許法律事務所
東京市小石川區江戶川町壹
臺灣の各位には御便宜を圖ります

船車醉に　はれやか

タバコのみの
歯磨スモカ

臺灣と神棚奉齋の現狀

朝鮮では心田開發運動進む

政府、各政黨の戰術果して如何

第六十八議會愈々けふ召集

政戰の幕開く

兩院ともけふ午前十時開會

【東京二十三日發】第六十八帝國議會は二十四日午前九時召集、貴衆兩院議員は定刻までに登院、左の順序で成立する

▲貴族院　午前十時開會近衞議長から議席部屬を決定して成立せる旨を告げて直ちに散會

▲衆議院　午前十時開會濱田議長から各部屬を抽籤にて決定し部長及び理事は散會後互選で決定して議長に報告することとして成立散會

政友會の院內總務

【東京二十三日發】政友會の院內總務は二十三日の代議士會で左記の如く決定した

(關東)前田米藏、中島知久平　(東北)坂谷順助、工藤十三雄　(東海)牧野良三　(北信)武田德三郎　(近畿)水島彥一郎　(中國、四國)久原房之助、中谷貞頼

(九州)…尚幹事長には久原房之助氏が當ることになった

唯一の純野黨

政友會の勢揃ひ

きのふ本部に議員總會

【東京二十三日發】政友會は第六十八議會に臨む黨の陣容を整備するため二十二日午後一時より本部に議員總會を開き…

總裁挨拶

【東京二十三日發】鈴木總裁の挨拶左の如し…

國民同盟の議員總會

【東京二十三日發】國民同盟は二十三日午後一時より本部に議員總會を開き安達總裁初め所屬議員出席…

國民同盟の院內役員が決定

【東京二十三日發】國民同盟の院…

政友會の除名脫黨組

「昭和會」を組織す

事務局へ屆出づ

【東京二十三日發】望月、山崎、內田三相を中心とする政友會の除名脫黨者十八名は從來の第一控室にあった無所屬、床次竹二郎氏等の無所屬と…二日、秋田清、…昭和會を組織し、二十三日この旨衆議院事務局へ正式屆け出をなし…

今後の政府に對する態度は…

好意的聲援を政府は與へ

白紙的態度

政治的力なし

政友會では一笑に附す

昭和會の所屬議員

【東京二十三日發本社特電】衆議院第一控室から分裂した昭和會の所屬議員は左の如くである

望月圭介、山崎達之輔、內田信也、…秋田清、…

山本粂太郎氏交友倶樂部へ

貿易企業の調査員

南支と南洋に常設

殖産局が來年度事業として

熱産答申案の具體化

院內役員決定

民政黨の議員總會

【東京二十三日發】民政黨は二十三日午後一時より本部に議員總會を開き…

院內總務　伊藤…　同　野中徹也　同　森…

滿洲上海兩事變

文武官の行賞

昨日發表さる

【東京二十三日發】滿洲上海兩事變に對する文武官の行賞(昨夕刊つづき)

旭二	全權大使	齋藤博
同	外務次官	重光葵
同	全權大使	杉村陽太郎
同	同	澤田節藏
同	前大藏大臣	故藤井眞信
同	前大藏政務次官	富田勇太郎
同	海外駐在財務官	堀切善兵衞
同	判官	皆川治廣
同	元文部次官	粟屋謙
同	元製鐵所長官	中井勵作
同	同　技監	野田鶴雄
同	元工務局長	米澤與三七
同	前遞信次官	久保田敬一
同	元會計官長	河田烈
瑞二	歐亞局長	東郷茂德
同	全權公使	伊藤述史
同	東亞局長	桑島主計
同	元警保局長	松本學
同	遞信次官	大橋八郎
同	鐵道大臣	內田信也
同	警務局長	久益茂
同	放送局總務局長	山本眞太郎
同	石川縣知事	生駒高常
同	朝鮮鐵務局長	池田清
旭一	賞勳局總裁	下條康麿
同	會計檢査院長	河野秀男
旭一	同　部長	同　今朝雄
同	同	井上親太郎

其他の臺灣關係者

拓務省關係の受賞數

【東京二十三日發】二十三日發表の拓務省關係行賞受賞者數は左の如くである

拓務省	三十五名
朝鮮總督府	二百八十二名
臺灣總督府	二十七名

人事

▲井上孚麿氏(臺大教授)文部省の國民精神文化研究所入りをするため二十五日午後三時臺北驛發にて上京

▲山崎守正氏(糖業試驗所技師)歐米出張のため二十四日出北

▲山田道兒氏(前農林參與官)二十五日內地へ(日の丸館)

▲後藤震二氏(臺灣電力理事)二十三日內地へ

▲…任挨拶の爲め二十三日新竹へ

吉野丸より(來航)

門司發以來荒天なりしも今朝より平穩、二十四日午後二時半基隆着の豫定、小川總督府遞信局長、…山林課長、…氏(二十三日吉野丸無電)

シナチク

…

本日夕刊共十六頁

新築落成

北投溫泉の一流旅館

御家族連れと又はお友達と

星の湯

電話一〇四番

年忘れと初春の御保養に

謹啓各位益々御機嫌麗はしく恐悅至極に奉存候

扨而年內中は格別の御引立を蒙り難有奉萬謝候、特に博覽會開催中御投宿の御客様には諸事不行屆勝にて誠に申譯無之恐縮罷在候

就ては明春を期し本館の空地を利用し現代的客室の增改築をなし萬事新時代に順應する樣萬般の改善を計り以て平素の御愛顧に酬ゆる覺悟に有之候條今後共倍舊の御援助御引立を賜り度年略儀紙上を以て御禮御挨拶旁々御願まで如斯に御座候

敬白

臺北市明石町

日之丸館

館主　杉森與吉

從業員一同

御進物用品
御正月用品
家庭用品
漆器類
金物等

桝五が小賣部を廢止の爲
殘品全部大見切赤札附

謝恩特賣

臺北市本町壹丁目
電話三元七番

一　桝五商店

特製モーニング三ッ揃
(最上黒ロスキン縞コール地)

菊元特製品・高級既製品
背廣三ツ揃・トンビ
オーバ各種破格奉仕
(二階)

臺北榮町
菊元
電話代表四三五〇番

內科小兒科
呼吸器病科
入院隨意
臺北市末廣町
淺井醫院
電話四〇二〇番

齒痛・頭痛はガオガンに限る

金線
"KINSEN" BRAND
CONDENSED MILK
ミルク

本年の掉尾を飾る羽衣のヒット！
●クリスマス大舞踏會
來る24日・25日・26日　三日間
…
●當夜は御土產滿載！
ダンスホール羽衣會館

榮養食たる

忠勇に敵ホし！
萬人意気トウゴウの銘酒

寳紋
忠勇

納入元
株式會社村田商店

將來有望な ブラジルの棉作

米棉には強敵とならう　近く日伯經濟協會設立

【大阪支局發】兵庫縣、神戸市、商工會議所、日伯協會聯合主催の訪伯經濟使節一行歡迎午餐會は十六日神戸商工會議所にて開催、主賓として團長平生釟三郎、東洋紡績常務取締役關桂三、三井物産參事岩井喜八氏等使節一行を始め主催者側から湯澤知事、勝田市長以下百六十餘名出席非常なる盛會であつたが席上平生團長は曰く

南米のブラジルは從來も棉作に適しその品種はウッド・コットンを栽培してゐたが之ではいけないと云ふので最近では米棉を移植し大いに之を奬勵してゐる、主としてサンパウロ州でなかなかよく出來てゐるがその他の州でも同樣可能性がある、米國では棉作地域は四千萬エーカーであるのに對し

◇…ブラジル の棉作適地は約二億エーカー即ち米國の五倍の適地がある、その中現在僅かに四百萬エーカー即ち適地中の五十分の一しか開拓されてゐない、然も伯棉の一エーカー當り收穫率は米棉の二倍を得られることが實證されてゐる、その上に勞銀も米國に比し低廉なることは云ふまでもないことであつて將來米棉にとつては非常な強敵であるとして米國の實業家はブラジルに出張し巨額の資金を投じて棉花栽培を新設又は買收に之を始めてゐる、昨年サンパウロ州棉花の半分は

◇…日本移民 により [illegible]

◇…八千俵の 取引を [illegible]

◇…約四億圓 を [illegible]

◇…日伯親善 [illegible]

鳳梨農場の 合同愈々實現へ

資本金二百廿萬圓と決し　廿六日臺北に創立總會開催

[illegible]

金瓜石の 大精錬所

明年五月二期設備完成

[illegible]

十月迄の（内地） 肥料輸入高

硫安、燐礦石等增　大豆粕は激減

[illegible]

東株總會

理事長以下選任

[illegible]

好調の 本年貿易

輸出入の特色

[illegible]

廿一日の發行高 實に七千三百萬圓

昨年より六百卅一萬圓の增　銀行創立以來の最高記録

[illegible]

壓搾開始

[illegible]

川崎造船總會

[illegible]

豫想以上の好況

新竹の歳末景氣

[illegible]

日滿會社の 課税率比較

日本の百に對し滿洲は六五〇

[illegible]

丸糯は爆騰

[illegible]

商況（廿三日）

島内米肥

臺米現物相場

[illegible]

臺中米價

[illegible]

神戸椪柑市況

[illegible]

島内肥料相場

[illegible]

期米

大阪期米後場

[illegible]

東京期米後場

[illegible]

基隆在庫米

[illegible]

高雄在庫米

[illegible]

正米市況後場

[illegible]

神戸期米後場

[illegible]

堂島兩建控除俵合

[illegible]

堂島前場先限主なる手筋

[illegible]

堂島前場先限兩建控除主なる手振

[illegible]

堂島米況前場

[illegible]

堂島米況後場

[illegible]

堂島雜觀

[illegible]

株式

大阪短期後場

[illegible]

京短期後場

[illegible]

東京株式前場

[illegible]

東株後場概況

[illegible]

爲替

對々爲替

[illegible]

銀塊

大連銀票前場況

[illegible]

絲況

大阪綿絲

[illegible]

大阪棉花

[illegible]

大阪人絹

[illegible]

横濱生絲

[illegible]

穀肥

神戸豆粕

[illegible]

大連特産前場

[illegible]

大連特産前場況

[illegible]

EBIOS Genuine Brewer's Yeast Promotes the Appetite

EBIOS

エビオス錠

は胃腸の組織をしんから丈夫にします。

從つて、慢性の胃腸病は勿論、永患ひで胃腸が弱り、食慾は進まず、體力が低下する方には、先づ第一に選ばれます。

麥酒酵母を連用しますと、弱つた胃腸壁が補強されて、消化液の分泌を旺盛にし食物の消化を良くし、滋養分を充分に吸收して身につけます。即ち抗病力が自つと強められ治癒は著しく早められます。

大日本麥酒株式會社
株式會社田邊元三郎商店
株式會社田邊五兵衛商店

街に散る花（9）

竹田敏彦作　寺本忠雄畫

戀愛放送（九）

「お歸りなさい――」

芳香里は眠れて、俳へ割込んだ。それを見ると前川は、すぐおとなしく突拶を解いた。芳香里は全然へしやんこにされた前川を見て、甘い氣の毒になつて來た。ずると、勝ち誇つた須島が

「まあ、せいぜい忠義をつくすさ」

嘲笑を殘して行き過ぎようとした途端に芳香里が

「須島さん！」

白い頬が、さつと燃えた。

「あなたも大きな口はきけませんわよ」

「何がです」

「私に一番初めお茶を頼つてくださつたのはあなたでしたわよ」

「……」

須島は、可哀想なほど狼狽した。芳香里は冷やかな笑ひを湛へて

「それをお斷りしたからといつて、生意氣だの傲慢だのと仰言つて、目の敵になさるのは御無理よ」

動に嘲られたが、口惜しさをこらへて、机の上の書類を展いた。

（いつそ、こんな勤め、どしてしまはうかしら）

芳香里は、先刻からの塔へかたい底時に、もう喰べ物などする勇氣もなく、ぼんやり空ろな眼を書類の上へ落としてゐた。

だが、それは一時の昂奮でしかなかつた。

いつとなく險に宿つた冷たい涙の底から笑みかけるのは、彼女一人をたよりに生きてる老父母の可愛い笑顔だつた。

月給九十圓――それは今時の婦人として、容易に得られる地位ではなかつた。女としての何んな屈辱も、毋として、堪へ忍ばなければならない――芳香里は、やつと思ひ直した。前川はもとより、須島にも、平野にさへも、もつと愛想よく、近づくことも辭してはならない。

子を持つ貧しい孝婦の眼――その生活戰線は、貞操線の一歩前までも、布陣を許さるべきではなからうか。芳香里は湧いてくる味氣ない涙を、一生懸命で嚥みこらへた。

（己天への罪を、子供に詫る）芳香里の胸には、呪はれた宿縁から、自分を倒んで悶え死んだ亡夫龍吉の死態までが、匪奇なフイルムのやうに販照するのだつた。

「いつ僕がそんなことを言ひましたと」

「それは御自身の胸におたづねなさいまし……とにかく私は、こちらへお仕事にまゐつてるるのでございますよ。媚びや愛嬌を賣りにきてるるのぢやございません。婦人だからといつて、特別な感情でお取扱ひくださるのは、却つて迷惑でございます。それはたいへん有難いことでございますが、須島さんだけではありません。皆さまにお願ひしたいことでございます」

芳香里は日頃胸に溜つてゐた思ひをすつかりさらけ出してしまふと、いくらか氣持も輕くなつた。

「ではよろしうございますから」

そのまま、前川も須島も黙して事務室へ引揚げると、隣席の平野が「若い癖など連れて歩くから、前川君に恥を紋られましたね」

にやにやしながら、芳香里に耳打ちした。

「僕が何言るのです」

芳香里は、むつとして平野を睨んだ。

「さう強い顔しなくてもいいでせう」

「失禮なこと仰言らないでください」

「失禮か。同情してくすくすと笑つた芳香里は、平野の呆け顔を、思ひきり撲りたくしてやりたい衝動に

ラヂオ

午前の部

【六・三〇】朝の挨拶、ラヂオ體操　今日のお天氣のお知らせ…臺北觀測所發表

【七・三〇】全國氣象通報（東京）

【八・〇〇】衛生メモ（東京）

【九・三〇】家庭百科問答（臺北）　五十歳の男子鍛錬法で眼が痛みます

【一〇・一〇】家庭料理獻立（臺北）　第一高女高島君子　お献題に因んだお正月の御食膳　一の重口取　一、家鴨きみずし　二小波烏賊　三、黒千鳥きんとん　四 松形卵　五、竹の子のあちやら　六、梅花蒲鉾　七、散らし酢香

【一一・〇〇】日用品小賣値段（各局）產業紹介事項（各局）午後のプログラム發表（各局）

【一一・五五】蓄音機正午報（臺北觀測所）

午後の部

【一一・五九】正午の時報、氣象通報…臺北觀測所發表

【〇・一〇】放送局報知ニユース

【〇・二〇】晝間娛樂時間レコード演奏△劇臼「喧嘩帳」ユーゴ原作、大島十九郎脚色、里見弴△歌謠曲「辰巳小唄」（佐藤惣之助作詞、佐々紅華作曲）伊藤久男△娘ごころ（佐伯孝夫作詞、佐々紅華作曲）二三子△想の辻占（高橋掬太郎作詞、古賀政男作曲）

【〇・五〇】經濟市況に引續き、內地定期船出帆入港時刻のお知らせ…臺灣總督府交通局發表

【二・四〇】全國氣象通報（東京）

夜間の部

【五・〇〇】子供の時間（大阪）童話劇「三人のサンタクロース」子供のテキスト第十四頁…神戸童話協會

【五・三〇】ことも新聞（東京）

【五・二五】四季講座（臺北）英文小說と英文研究第四三四號…臺北研究、カーライル第二回…石黑貴平

【五・五五】カレント・トピックス（東京）

子供と家庭の夕

【六・〇〇】子供ニユース（臺北臨水の輝の子供ニユース）

斯島と隊の國上…お知らせとおスマス劇（東京）

斯島兵組、大阪童話劇正五△一組、河出賞乃歌（大阪）日本日曜クリスマス劇（神戸中央教會より中メソヂスト神戸中央教會より中繼）…同教會聖歌隊演奏…同

【六・五〇】物語 大阪）千葉草笛千一雪の夜の歌（川路柳虹作）

【七・二五】ヴァイオリン獨奏（大阪）大阪放送合唱團、コンラッド・リーブレヒト、ピアノ伴奏武藤武一アヴェ・マリア（シューベート作曲）外二

【七・三〇】木琴獨奏（大阪）

【七・三五】ラヂオ・ドラマ（大阪）サンタクロースの贈物（北川千代原作、澤田耳子脚色）徳作中野秀夫、武市村雄夫外大ぜい

【八・〇〇】絃樂合奏（東京）コンチエルト・グロッソ第八クリスマス（コレルリ作曲）コンセル・ビジュー、ヴァイオリン田中太郎八外三名、指揮深井史郎

【八・三〇】時報（東京）

【八・三一】歳末スケッチ（臺北のみ）出演米村英一、惠野一郎、葉三好一郎、金井潤、東山男子、松草みどり、伴奏指揮赤松文雄、情景一、街の風景二、年の市三、忘年會四、郊外の新築場五、カフエー六、火事七、歳暮蒐録八、今日も大氣

【八・三二】獨唱（臺西のみ）林氏秋調、ピアノ伴奏林奏氏奏花一、さらばナポリ（ナポリ民謠）二、ヴアリイア民謠）三、チャリイ可愛や（円山民謠）

【八・三二】大衆物語（臺中のみ）やくざ經驗…石橋顯波、淵田松次郎

【八・五〇】管絃樂（臺南のみ）秋の歌…謝門旭山、東野丙峯、岡田旭美

【八・五五】長唄（臺中のみ）四季の山姥（臺中錦座附連中）唄奏事、同田唯二、同貞三、三味線一光、小鼓兵朗、二成、三味線一光、同金時、同玉助、大鼓奏千、大鼓一案、東江

【九・一〇】氣象通報（臺北觀測所發表）放送所報ニユース（各局）ニユース（各局）公示事項（各局）明日のプログラム發表（各局）

身の上相談

婚約に厭氣がさす

事を善意に解して話を進めよ

失望哀愁の青年へ

看護婦志願の十八女へ

雜誌紹介

日本棋院 秋季大手合戰譜（第三局の三）

先　三段 藤澤庫之助　初段 窪內敏明

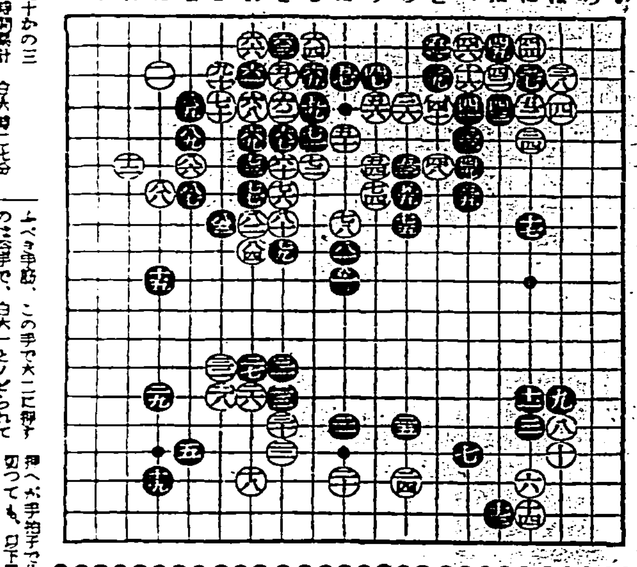

新
毛生・養新・料毛養新最

フケに　痒みに　拔毛に　薄毛に　赤毛に　若禿に　禿頭に　毛生に　養毛に　美髮に

最新養毛料

製創力協生先功札舞　生先夫猛上井

ワカミヅ

新理學と多年の實驗とに基く、醫療的効果最も優れた最新養毛料！

▲普通瓶 一圓五十錢　▲徳用瓶 二圓七十錢（全國有名藥店にあり）

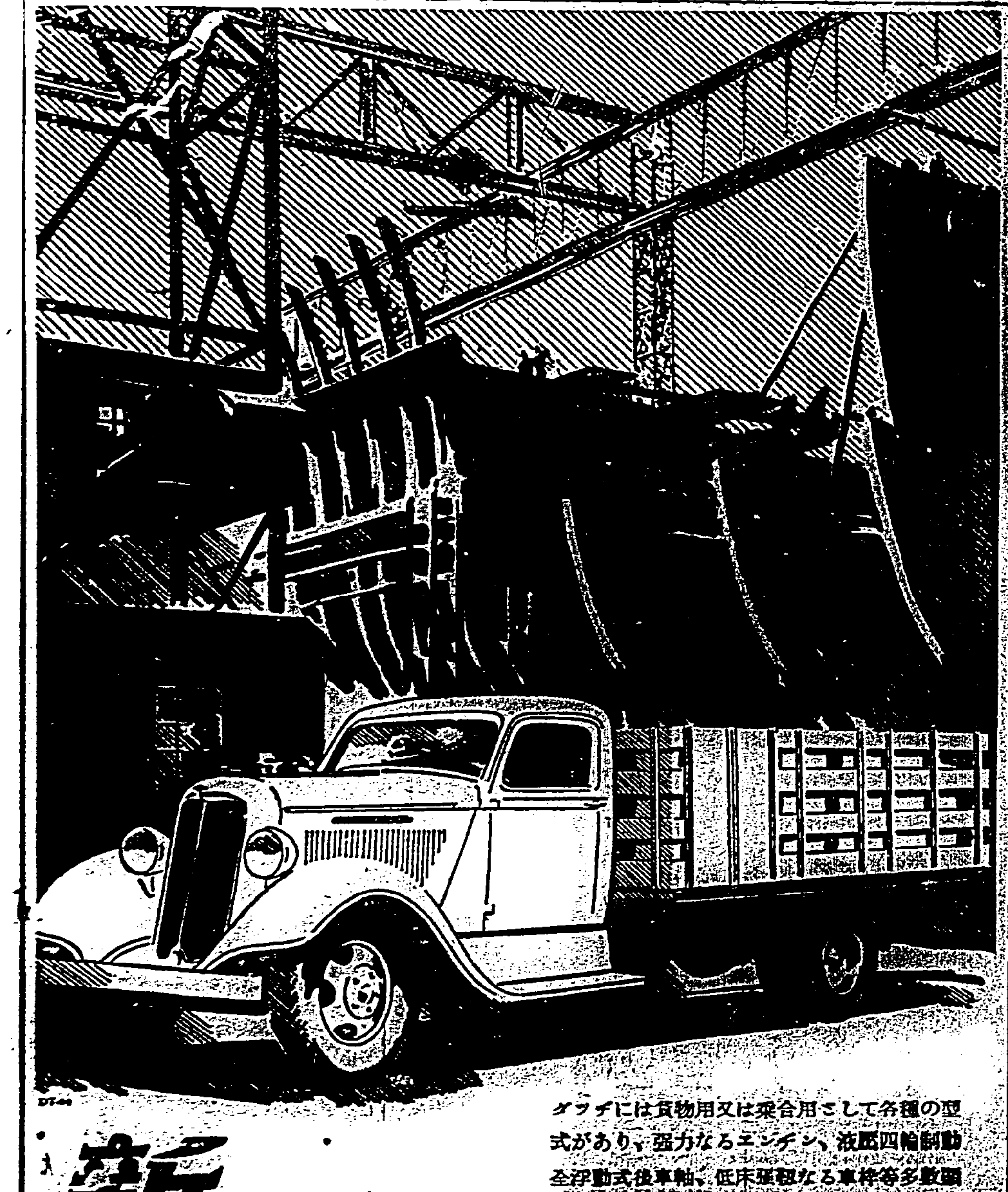

ダッヂには貨物用又は乘合用として各種の型式があり、強力なるエンヂン、液壓四輪制動全浮動式後車軸、低床堅牢なる車枠等多數顯著な特徴を具備し維持費少く安全並に耐久性に富む最も有利確實な車であります

新ダッヂ

ダッヂブラザース代理店　乘用、貨物、乘合用自動車

合資會社 樋口商店

臺北市京町郵便本局前　電話長473・2980

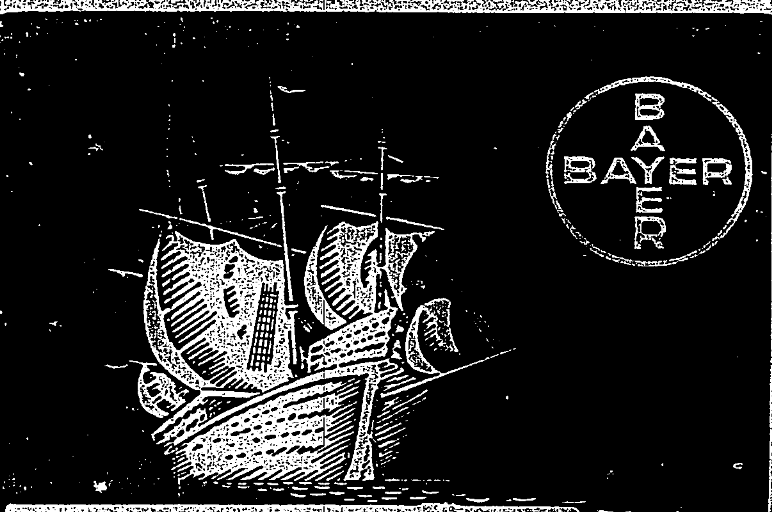

ADALIN

アダリン錠

理想的催眠鎭靜劑

覺醒後の爽快は理想的催眠鎭靜劑アダリンに依つて完し

アダリンの卓越せる長所は催眠鎭靜作用の頗る迅速顯著なるに拘らず全然無害、不快副作用を缺如せること。

從つて翌朝覺醒後の氣分爽快なること、頭內朦朧！頭重、若しくは倦怠等を催すことなきは同剤製剤中の白眉たり。

神經衰弱、不眠症、心悸亢進症、就眠困難、精神亢奮、不安焦燥、ヒステリー、船車暈等防等

【包裝】（〇・二）一〇錠入、三〇錠入

獨逸バイエル製

»Bayer«

バイエル藥品合名會社

說明書進呈　各地藥店に販賣

AD 27

難問スラスラ　高貴藥配合頭の榮養劑　はれやかの効果

淋疾

最新內服藥

京都帝國大學化學研究所創製

メキオール

代理店

●齒痛に頭痛はガオガンに限る●

チフス・赤痢にダイモール（常備豫防）

バンドマシ

ヴイタミンが多い　苦味がない　値段が安い

三〇錠入　一圓

精鋭を網羅し 最善を盡して戰はん

立教大學野球部長 久保田正次

今回立教大學野球部が臺灣日日新報社の御招待と御後援とによつて臺灣へ遠征の機會を得たる事は光榮とするものであります。本野球部今秋の成績は不幸にして第二位に甘ずるの悲運に際したのでありますが、優勝チーム早大軍の牙城に迫り、且慶明大、帝大の上位を占むるを得たるは、せめてもの慰めとするところであります。

南國の友よ

浦田健二

嬉しさで心ときめく

古岩井宇伊智良

微力ながら何物かを殘したい

鹽田義雄

去る八月より北海道札幌郊外で合宿練習をしてゐたオリムピック出場のスキー選手廣田監督以下十二名は上京の途弘前にて秩父宮同妃兩殿下より有難き御言葉と御菓子を賜り十七日午前十時三十八分上野驛着で入京した（寫眞は上野驛着の一行）

美と魅力の近代化粧料

タンゴドーラン

內務省衞生試驗所無鉛證明

各地有名百貨店・藥局 小間物化粧品店にあり

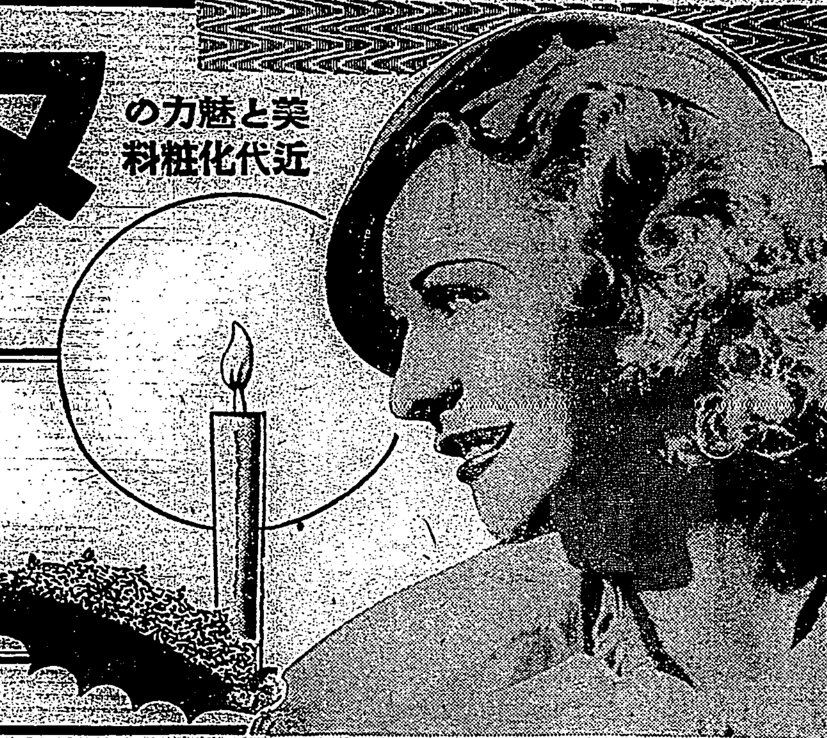

「粉白粉とクリーム」のあの平面的なお化粧とは比較にならぬ深みのある素晴しい魅力化粧が短時間で誰にも上手下手なく出來ます。おもちいになつてゐるお友達の評判をお聞き下さい。

TANGODOHRAN

お顏の色に應じ一層美しくなる七色

一般の御婦人には……肌色
色白いお方には……白色
色蒼いお方には……淡紅色
色くないお方には……早晚色
色の白いお方には……新調色
尖端的な御方には……新調色

定價（各色）一個 五十錢

姉妹品 七色 固形タンゴドーラン

定價（各色一個）・六〇

製造元 東京・大阪 宇野達之助商會

さあッ！ おげ上買 福助足袋

輝く晴着の御用意に

VANISHING CREAM

若さと自然美のために！

多が來ました。お肌の危険！けれどあなたがヘチマクリームを御愛用なら決して御心配無用です初めて近代的に完成されたこの本格のヴァニシングクリームなら、若さと自然美はいつもあなたのもの、……一寸お出かけの前後にも、必ずヘチマクリームでお手やお顏の整肌を忘れぬこと！

七〇セン・五〇セン・三〇セン

本舗 東京 天野源七商店

ヘチマクリーム

寫眞説明（上から）黒田、浦田、杉田、志摩、寺内、古岩井の諸選手

「守備の立教」は今や「打撃の立教」へ

傳統の滋味は愈々加はる

本秋の東京大學野球リーグ戰に於て第二位を獲得した立教大學野球チーム一行二十二名は、二十五日大和丸で神戸出帆、二十八日臺北に到着する。一行は久保田部長引率の下に高橋マネジャー、成田主將以下選手十八名であるが、特に臺灣出身の西郷（高雄中出身）、西村（臺北一中出身）の兩君も試合に加はることとなつてゐる。立教大學野球部は昭和八年の冬にも來島してゐる、その際來島してゐるのも相當あるからファン諸兄にとつて親交深いものがあらう。由來立教野球部と臺灣との關係は非常に密接なもので、今回のチームの主將成田選手は人も知る如く臺北一中出身、リーグ戰第一の二壘手、又外野手の古岩井君も臺北一中の出身である。又立教野球部先輩中本島に在職するものも多く、山本（交通局鐵道部）鈴木（交通局鐵道部）三浦（交通局鐵道部）國友（交通局總務部）本田（臺北水道課）等の諸選手が活躍してゐる。立教ナインは本春のシーズンには振り出しは十戰四勝六敗の成績で第四位に甘んぜねばならなかつたが今秋に入つてはリーグ戰當初から好スタートし、優勝せる早大と一勝一敗の成績を初め明大と一勝一敗、慶應と一勝一敗、法政と一勝一引分け、帝大に二勝（合計六勝一引分けとなり勝點六點半を持ち、早大に次いで第二位となつた。第一位早大との差が一點、もし立教が早、慶、明の何れかにもう一回喰ひ込んでゐれば覇權は立教の手に歸したかも知れない。立教チームは歴史的に至つて地味なチームである。本秋のリーグ戰前の豫想で立教の第二位獲得を誰か豫想し得たらう。守備の立教と迄言はれたチームが此の秋は見違へる程打撃に上達し、春のチーム打撃率〇・二六（第五位）より一躍〇・二六七に上昇し、之に伴ふ投手陣の奮闘により迫ひかけた所まで漕ぎつけたわけである。秋の打撃ベストテンの中に立教から黒田、志摩、寺内の三人が入り、黒田は第四位〇・三六六、志摩は第七位〇・三四二、寺内は第九位〇・三二八で何れも三割打者、堂々たる立教の巨砲陣列に外ならない。更に二十位迄の間には杉田が十八位で〇・二四三、景浦が〇・二四三で第廿位となつてゐる

立教打陣の猛威

三割打者巨砲の放列

職業團から渇望の景浦

打撃篇

リーグ戰の本壘打王だ、來春はベーブルースの様な人氣だ、職業團で盛んに彼を嘱望してゐるとのこと、未だ豫科三年だから今後の期待つべきである、浦田もいい打者だ、實にむらのない素直な打ち方をしてゐる時々思ひ出した様に左中間に長打を放つ、捕手成田の強引は立教にしては珍らしい存在だ、遅れ氣味に

◇右翼（田部）へ持つて行く、[illegible]

秋の立教チームの打者は一般に[illegible]、全ての打者が二割打以上を打つたから二割六分七厘のチーム率を[illegible]出し得たのである、此打撃振りは早大程の鋭さは見られない、か、早大に於て發見出來た弱味がある無理のないのんびりした打撃振りを持つてゐる、景浦志摩を三、四番に大きいものを打ちが[illegible]、寺内、杉田、浦田、黒田、成田と優秀な打者を列べてゐる、今秋目立つて打つたのは寺内、黒田であつた、寺内は一番打者として

◇選球　するかの如く見せかけ常に[illegible]を打つて成功して[illegible]可能性を多分に持つ、好成績を[illegible]、左打者志摩も四番を打たなかつたしてゐた、四番を打たないことはないこと[illegible]分離することはよいことなから、稍もすると

◇四球　に出たがる傾向を見せ走者が出る時など一層の打ち氣はしかつた、今少しの大打者の貫禄を示してもよからう、しかし左打者にしては左投手の球を良く打つてゐたのは印象に殘つてゐる、景浦の打撃は光つてゐる、投手戰で光つてゐると同様、彼は相當自分のあるバッターを[illegible]と

◇無理　のない[illegible]、彼は同シーズン一本の本壘打を放ち[illegible]で見物席に入つた

黒田、浦田、杉田と

リーグ随一の内野も

遊撃の穴で脆弱となる

守備篇

守備に於ては今秋〇・九六一でリーグ守備率二位に落り早明に次でゐる、守備の最大缺點は遊撃手に人を得ることだ、高田北原の兩人が交互に守つてゐるが、兩名共くこの缺點が強化されれば立教は一層強いチームとなら、外の内野三人即ち一壘の黒田、二壘の浦田、三壘の杉田（三人共田の字で終り遊撃の高田を加へると四田となる）はリーグ中の白眉である殊に一壘黒田は姫路中の遊撃から打撃を買はれて一壘に據わつただけあつて、守備はリーグ中随一と言はれ觸球振り[illegible]本秋には惜くも一個の失策をなし十割の成績をあげ得なかつた、その打撃は別項の如く立教第一の打撃率を保持し、三番の[illegible]位を承り、得點へのキーポイントを握つてゐる外野陣は左翼に志摩、中堅に寺内（或は古岩井）右翼に田部で、リーグ戰切つての大もの打ち揃ひが揃へてゐる守備の點では中堅寺内を除けば甲乙なく無難なトリオで、寺内はリーグ戰中大切な時に頭上を抜かれスタートを誤つたりなどして香しからぬ印象を與へた、右翼の田部は外野手としてはせ[illegible]外野陣の[illegible]を缺き、投手としては[illegible]手腕の[illegible]、スラッガーとしてもリーグで彼の右に出づるなく、その打撃フォームの美しさは米國大リーガーを[illegible]させる、今秋彼は投手の重任をはたしながらよく二本の本壘打を放つた、今秋のリーグ戰中[illegible]本の本壘打を放つたのは景浦一人のみである、左翼の志摩[illegible]

右中間を抜くと鮮足が目立つ彼だから仕方あるまい、杉田は昨年に較べて當らぬのは彼の好調な時のフォームを全く崩してゐることだ、全般に遊撃方面にひつかけてゐることこれが不調の因だらう、その他投手陣にして黒田、西郷の打力も[illegible]強いもので、新人田部もピンチヒッターとして、リーグ戰中活躍した、以上の様に立教は強か揃つてゐるが一度敵投手の計畫にかかるとそのまま押し切られることが[illegible]屢ある、早立一回戰の時若原の球を物凄い當りを示して快勝し、次の月はその若原に完全に牛耳られた、對明大、慶應の時も同じだ、今少し氣旅と策戰が必要ではなからうか

て黒田投手と並んで不斷の打撃を認める[illegible]ところ、正に立教勢の強味である、そして彼もやがて外野手として名を成す時代が來よう外野には内野の補欠として新人田部がゐる、彼は今秋打撃を買はれて内野より外野にまはされた、守備は頑強なるが故に優秀さを認め得なかつたのは無理からぬことながら、特に撲群の力量と敏捷を打ら敵をへれば成功の樣な好打者となり得る、明春からは再び内野に帰り浦田主將のあとを襲ひ、二壘を守ることとなり、立教の打撃陣一層充實することとならう

大豪・景浦投手のピッチングフォーム

[illegible]田もよい當りをした、[illegible]の右を抜く[illegible]ゴロは彼の一番の[illegible]であらう、ただ外角の低い球に[illegible]弱いのが缺點だ、カーヴを[illegible]スウイングしてよく[illegible]振り廻し、立派なスウイングをする、本秋對明大第一回戰に田所投手の五目の球を同シーズン最初の本壘打を左翼の芝生に叩き込んだ時、さして強打したとは思はれなかつた

ゴロに對する自信なくタイ[illegible]にエラーして味方を危機に[illegible]、北原より高田の方が稍確實味を[illegible]するが、共に五十歩、百歩の[illegible]

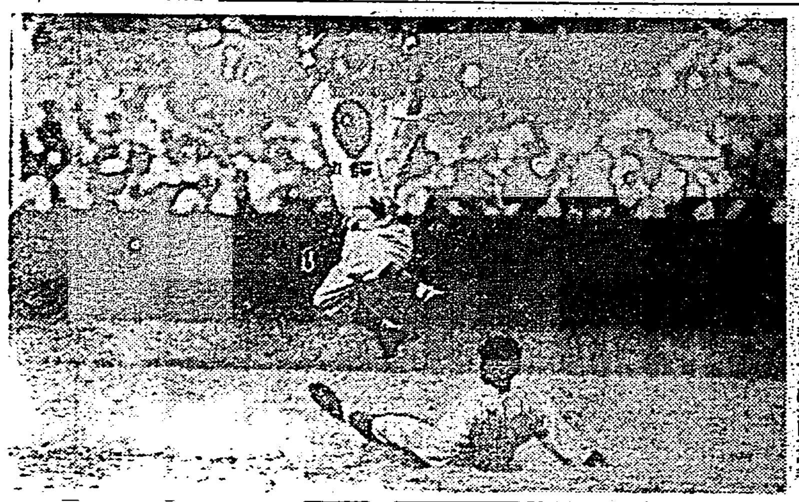

「浦田の好守」本年六月一日明立第一回戰四回裏明大杉浦捕手高投に二壘成る刹那飛躍ボールを手にせるは浦田二壘手

[illegible]には大いに斷いた、廣陵中學の出身で立教の選手としては珍らしい猛烈なスライディングを敢行する、それ故他の大學内野手は彼を恐れること甚だしい、四番を打つ

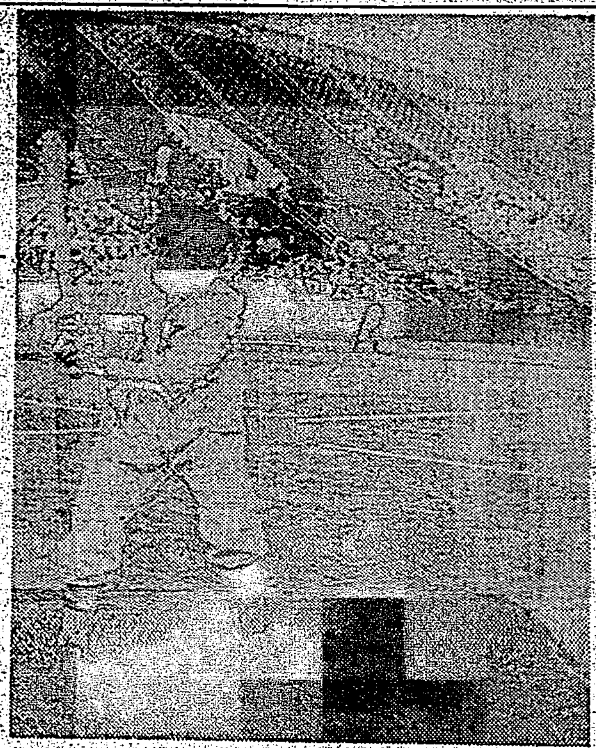

「新人田部」田部選手は元來内野手であつたのだが打撃を買はれて今秋は右翼手として出場したが浦田などを後を襲つて二壘を死守することになる筈

總動員せる

強豪の陣容

【部長】久保田正次教授
【マネージャー】高橋國清（本科二年）

【投手】

鎌田正二　靜岡中、本科二年、〃出七年、投右、打右、打率〇・三三三、守率〇・八七五
景浦將　松山商、豫科三年、〃出八年、甲出、投右、打右、打率〇・二四三、守率一〇・〇〇〇
有村家齊　鹿兒島二中、豫科三年、〃出八年、甲出、投左、打左、打率一、守率一〇・〇〇〇
小山常吉　豐橋中、豫科二年、〃不出場、投左、打左、打率一、守率一
西郷準　鹿兒島二中、豫科一年、〃出十年、甲出、投右、打右、打率〇・六六七、守率一〇、〇〇〇

【捕手】

成田喜世治　台北商本科一年、〃出八年、投右、打右、打率〇・二〇六、守率一〇・〇〇〇
別井正二　栃木中、本科二年、〃出七年、投右、打右、打率一、守率一
町田徹夫　栃木中、豫科一年、〃出十年、甲出、投右、打右打率一、守率一〇・〇〇〇

【一壘】

黒田忠司　姫路中、本科一年、〃出八年、投右、打右、打率〇・三六六、守率〇・九九〇

【二壘】

浦田健二（主將）臺北一中、本科三年、〃出五年、甲出　投右、打右、打率〇・二三八、守率〇・九七二
田部〃男　廣陵中、豫科一年、〃出十年、甲出、投右、打右、打率〇・二三一、守率一〇・〇〇〇

【三壘】

杉田榮　廣島商、本科二年、〃出六年、甲出、投右、打右、打率〇・二五〇、守率〇・九三六

【遊撃】

高田　男　豐浦中（山口縣）本科一年、〃出九年　投右、打右打率一、守率〇・九二三
北原昇　熊本商、豫科二年、〃出九年、甲出、投右、打右、打率〇・二五〇、守率〇・七八六

【外野】

古岩井孝以智良　臺北一中、本科二年、〃出七年、投右、打右、打率一、守率一〇・〇〇〇
寺内一隆　松山商、本科二年、〃出八年、甲出、投右、打右、打率〇・三二八、守率〇・九[illegible]五
志摩[illegible]司　廣陵中、本科[illegible]年、〃出[illegible]、甲出、投右、打[illegible]、打率〇・三四二、守率[illegible]
[illegible]

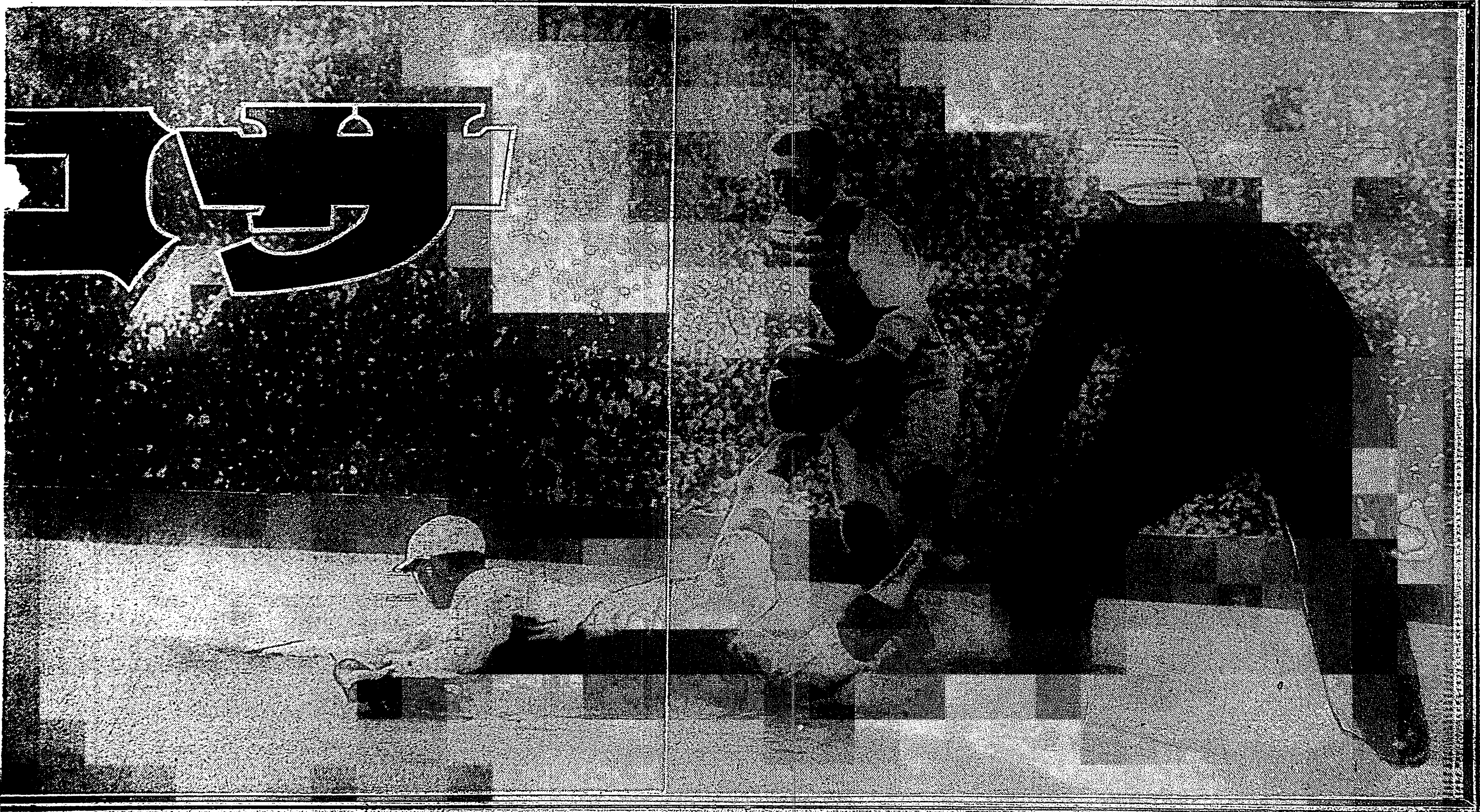

打つべきは打ち　送るべきは送る
學生らしい立教の戰法

立教大學チームは六大學リーグ中最も學生らしいチームである、早大の鋭さ、明大の剽悍さ、慶應の纎細さを持つてはゐないが、落ちつきと確實みを有し、試合の運行に際しても飽く迄正攻法をとる、バントで送るべき時はバントを用ゐ、打つべき時は打つて出る、それだけに相手チームにその裏をかかれることもある、スクイーズ・プレイを試み成功することもあるが、之を看破されて失敗することも尠くない、ここが立教チームのよい點だ、學生らしい眞面目なプレイを行ひ、そこには少しの不純さがない、今冬立教チームの來征に當り全島のフアン諸兄は勿論、中學選手、小學選手も立教軍の試合は見逃すべからざるものである、必ず臺灣球界に多大の貢献を爲すことを期待するものである

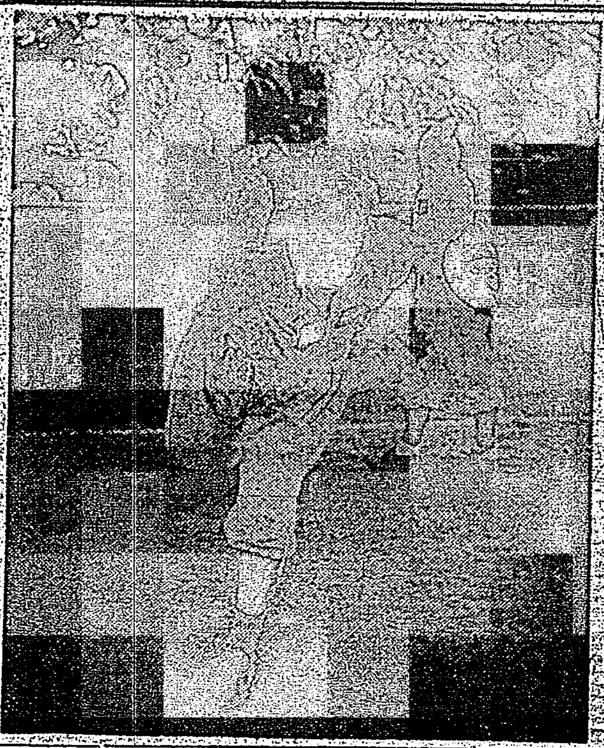

「英傑の孫」　維新の英傑西郷隆盛さんのお孫さん西郷君は球界の英傑たらんとしてゐる　西郷投手のピッチング・フォーム

堂々たる投手團
大豪景浦に老巧鹽田
異彩を放つ西郷隆盛のお孫さん

次に投手陣を一瞥して見よう、第一投手は一番古株の鹽田だらう、次に新しく投手陣に加はつた左投手の有村、更に二新人小山と西郷、合計五投手より構成する堂々たる投手陣、殊にロ[illegible]二位を占めただけあつて[illegible]。

鹽田は[illegible]早くよりリーグ戰に出場、立教の投手らしい[illegible]あるピッチングを見せ大したスピードはないが外角を通すことに妙を得てゐる、殊に外角低目の[illegible]がよく入る時は打者は一寸手が出ない、カーヴもブレーキが利いて効果あり、コントロールもリーグ投手中よい方ではあるが今秋は稍々出來不出來があつた、老練工によく[illegible]まつたピッチングしてゐるが惜しむらくは耐久力に缺け大切な試合が漸く佳境に入らんとする頃からガタ落ちに崩れたことが多かつた。

景浦は今秋リーグ戰のヒーローだ、景浦の打撃は前述の如く秀れたものであり、一方ピッチングも早大の若原、慶應の土井、明治の山脇等に伍して遜色なきものである、對早大第一回戰彼は早大の投手陣を封じると共に自ら本壘打を放つて味方を勝利に導き大景浦の貫禄を示した、巨軀長身如何にも力強さうな投手で一見速球投手の如く見えて仲々巧緻な投球に妙を得たチエンジ・オブ・ペースのコツは堂に入り本格的な緩急を投げ得る點でリーグ隨一と言へよう、コントロールに困難なスロウ・ボールを上手にこなし、之に元來一杯の速球を混へて打者の焦燥と困惑を外し、正面から明治を破り早大に泡を喰はせ法政慶應を退けリーグ第二位に躍進したのである、必ずしもその全部が景浦投手の投球によるとは云へないが、ともあれ十戰投手の第一人者として強剛の矢面を防ぐ第一線の人となつた、カーヴに特異性のないのが弱味ではあるが、上から投げおろす速球、シュート・ボールが手助けとして緩急球を採用、これに一層ピッチングの上手味を増すことであらう。

左投手有村は飛浦同校出身三年で、あるが、本シーズン僅か二試合出場のみで全く未知數の投手、左投手の武器たる鋭いシュートを有してゐるが、既成のコントロール充分ならず、之が爲思ひ切つてリーグ戰に使へないのが殘念だ。

同じく左投手小山は[illegible]中の出身未だリーグ戰に出場せず今後の活躍が期待される。

西郷投手は維新の元勲西郷隆盛さんの御孫さん、しかし西郷さん程肥てゐない、すらつとしたスマートな青年だ、彼の對帝大戰の初陣振りは實に鮮かであつた、新人投手で彼位見事なスタートを切つた選手は一寸あるまい、投球のフオームは固くて少々無理がある様だが、この點を矯正さへすれば長身を利してくり出す速球も強か、カーヴもよいから近き將來立教の主戰投手として起つ日が來るだらう、對帝大戰の時には敵に安打六本四死點二を與へたのみ、打つては本壘打を交へて四本の安打を放つ等初陣選手としてこれ位華々しいスタートが他にあらうか、實に素晴らしいものであつた、慶應には七回以後リリーフとして出場し慶應の追撃を阻止してゐる、未だ[illegible]習不充分なる爲投手若しく疲労の度を増す樣であるが、これがもし常にあることであれば大缺點であるから之を防止すれば球速はありカーブも良く曲つてゐるから立教の立役者として大いに活躍し得るであらう。

捕手には成田、別井、町田の三人がゐる、リーグ戰には成田の強肩と打撃が買はれ彼は全試合出場してゐる、彼の打撃はリーグ捕手陣中隨一の打者、七八番を打ち乍ら油斷ならぬ大もの打ちである、別井は打撃振はざる爲試合出場の機會なく、町田は本春栃木中から入つたばかりである。

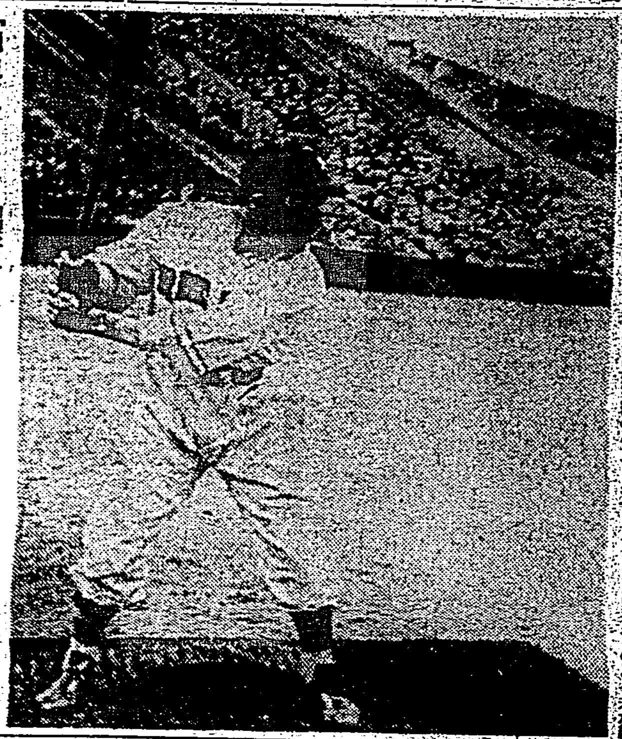

「和製ベーブ」　和製ベーブ・ルースと謳はれる今秋リーグ戰のヒーロー景浦選手のバッティング・フオーム

寫眞は本年十月一日早立第一回戰二回立教田部の遊匍で三壘走者浦田が間一髪生還せし刹那

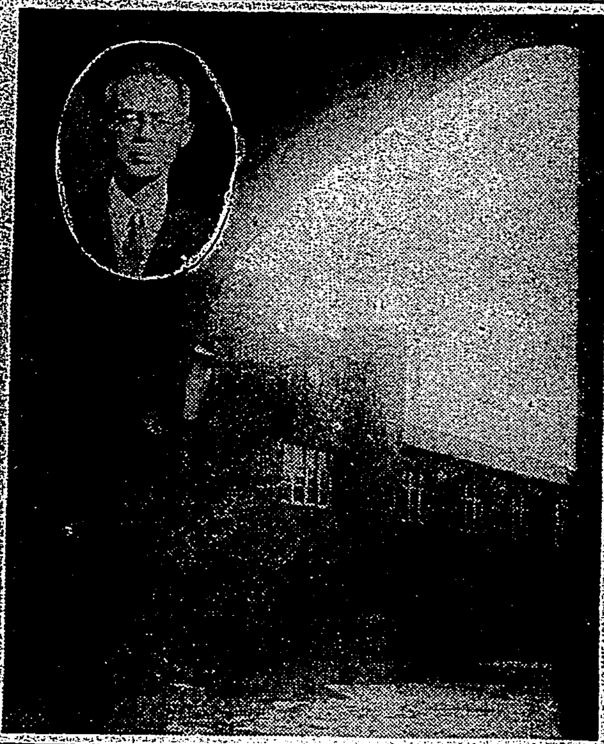

寫眞說明　東京市外池袋町在の立教大學校舍と圓内は立教野球部の慈父久保田部長

寫眞說明（上から）鹽田　有村　成田、別井　高田、北原の諸選手

昭和十年度成績

	法	早	明	立	慶	帝	東	分	勝點
△春（第四位）立教	0	0	-		2	2	4	0	4

	早	立	明	慶	法	帝	東	分	勝點
△秋（第二位）立教	1	—	1	1	1	2	6	1	6.5

攻撃成績

	試合數	打數	得點	安打	二壘打	三壘打	本壘打	打點	壘打數	犠打	盗壘	三振	四死	打撃率
春（第五位）	10	328	30	94	9	7	1	53	100	7	18	23	68	.220
秋（第二位）	10	344	50	92	15	9	3	43	134	8	13	25	42	.267

守備成績

	試合數	刺殺數	補殺數	失策數	守備率
春（第二位）	10	263	129	18	.956
秋（第三位）	10	270	121	16	.931

昭和十年度春秋リーグ戰一覽表

立教對慶應（立教一勝一敗）

△春季

第一回戰　五月十一日

第二回戰　五月十二日
立教 0 0 4 2 0 [illegible]
慶應 2 0 2 0 0 [illegible]

△秋季

第一回戰　十月十九日
慶應 1 0 1 0 0 0 1 0 0
立教 0 3 0 0 0 0 0 1 A　4A3

第二回戰　十月二十日
立教 0 0 1 0 0 1 0 0 0　5A1
慶應 0 1 0 1 0 0 0 3 A　2A1

立教對明治（立教一勝三敗）

△春季

第一回戰　六月一日
立教 0 1 0 5 0 1 0 0 0
明治 1 4 0 0 0 1 2 0 A　8A7

第二回戰　六月二日
明治 0 1 0 0 0 1 0 0 0
立教 0 1 0 1 0 1 1 0 0　2 3

△秋季

第一回戰　九月七日
立教 0 3 0 2 0 0 0 1 0　3 6
明治 0 1 1 0 0 0 1 0 0

第二回戰　九月八日
明治 2 4 0 2 0 1 2 0 0　3 10
立教 1 0 0 0 0 0 0 0 0

立教對法政（立教一勝二敗一引分）

△春季

第一回戰　五月四日
立教 4 0 0 1 1 0 1 0 2
法政 0 0 1 1 0 0 3 2 A　9A8

第二回戰　五月五日
法政 0 0 0 0 0 0 0 0 0
立教 1 0 0 0 0 0 1 0 6　2 8

△秋季

第一回戰　十月十二日
立教 4 0 0 0 2 0 0 0 2
法政 0 0 0 0 2 0 1 0 2　2 9

第二回戰　十月十三日
法政 0 0 0 0 0 0 0 0 0
立教 0 3 0 0 0 0 0 0 0　3 3

立教對早大（立教一勝三敗）

△春季

第一回戰　五月二十五日
早大 0 0 0 0 2 0 0 0 0
立教 0 0 0 0 3 1 1 0 1　1 9

第二回戰　五月二十六日
立教 0 0 0 1 3 0 0 0 0
早大 0 0 0 1 0 0 0 A　12A2

△秋季

第一回戰　九月二十五日
早大 0 0 0 0 0 1 2 0 0
立教 0 0 0 0 0 4 0 1 A　5A4

第二回戰　十月十一日
立教 0 0 2 0 1 5 0 0 0
早大 0 0 4 1 0 0 0 0 A　11A8

立教對帝大（立教四勝零敗）

△春季

第一回戰　四月二十七日
立教 0 1 0 0 0 3 2 0 2
帝大 0 0 0 0 0 0 0 0 0　2 8

第二回戰　四月二十八日
帝大 0 0 0 0 0 0 0 0 0
立教 0 0 1 4 0 3 1 0 A　15A3

△秋季

第一回戰　十月五日
立教 0 0 0 2 4 0 2 0 0
帝大 0 0 0 0 0 0 0 0 0　2 8

第二回戰
帝大 0 0 0 1 0 2 0 0 0
立教 1 0 0 7 1 1 0 0 A　5A3

胃腸の弱い人は短命

活性ヘーフェ菌劑 胃腸榮養 錠劑わかもと

食慾は健康のバロメーター

御飯がおいしくない、お腹が空かない、といふのは、胃腸の働きが衰へて、食べた物が身體の養ひとなつてゐないからで、つまり健康狀態が降り坂となつてゐる證據です。その反對に慢性病で衰弱してゐる人でも、食慾がついて來ると、健康はめきめきと恢復に向ふので、つまり食慾は健康狀態を示すバロメーターであります。

慢性病で食慾全く不振の患者が、活性ヘーフェ菌劑「錠劑わかもと」を服用しますと、不振の二字を拭ひ去り、之に代ふるに亢進の二字を持ち來すといふことは、本劑を用ひた經驗のある醫師も患者もひとしく口にされる所でありますが、これは「錠劑わかもと」の強力な細胞賦活力が衰弱した胃腸壁を恢復強化して、その働きを活潑にし、食物が完全に消化吸收され、全身の各部分に榮養が十分に供給される樣になるからであります。

便祕は百病の原因

便祕者に長壽者なし、とは近代細菌學の泰斗メチニコフ博士の喝破する所でありますが、これは便祕すると腸內に滯溜する殘便が細菌の爲に腐敗を起し、種々の毒素を發生し、その毒素が血液中に吸收されて全身をめぐり、到る所に障礙を起して、その人の生命を短縮する樣になるからです。併しそれは必らずしも便祕者だけでなく、すべて胃腸の弱い人に當はまるので、例へば消化不良や腸カタルで、下痢を續けてゐても榮養の吸收が不十分となり、新陳代謝は阻害され、貧血衰弱を來し、種々の病氣の原因となりやはり短命は免れません。內務省の死亡統計を見ても、胃腸病が直接の原因で死んだ人は全體の二五%に上り、其他の結核、呼吸器病、傳染病等で死んだ人も、何割かは胃腸が弱い爲に十分の榮養がとれず、惡病死に至つたものも少くない譯です。

腸內を清掃する生物藥

常習性の便祕で、三日も四日も便通がなく、氣分の重苦しい樣な人が「錠劑わかもと」を用ゐますと規則正しい便通がついて氣分も晴れやかになる許りか、長い間惱まされてゐた頭痛や貧血、蕁麻疹や皮膚病まで輕快したといふ樣な例は實に多いのです。

これは「錠劑わかもと」が從來の一時抑への下劑などと違つて、生きた無害の微生物を特許の低溫乾燥法で藥にしたものでありますから、胃腸內に入るとその中の水分と溫度によつて、再び生々と生活を開始し、腸內の惡い細菌を殺菌し毒素を吸着し、腸壁に活力を與へてその働きを活潑にし腸內を清掃する作用があるからで、この爲に今まで毒素に汚染されてゐた血液は淨化となり、新陳代謝は旺盛となり、全身の各部分に新鮮豐富な榮養が送られる樣になるからであります。

細胞賦活による病源治療

從來の胃腸藥といへば、胃酸過多に重曹、減酸症に稀鹽酸、食慾不振に苦味劑、便祕に下劑といふ風に、一時的に胃腸の機能を刺戟したり抑壓したりして、症狀を緩和することに努めてゐたのですが「錠劑わかもと」はもつと根本に溯つて、すべての胃腸病の原因である所の胃腸組織細胞の衰弱を恢復し無力性を強化し異常を正常にするのですから、從來の對症藥の樣に、一時的にはよくなつても服用を止めると、再發し、却つてこじらせたり慢性にしたりする樣な恐れがありません。

一體人間の生命は、身體を組織する個々の細胞の生命の總和で、胃腸の機能も細胞の働きから起るので胃腸病をその症狀は多樣ですが、病原を溯ればすべて細胞の衰弱から起る機能異常の一點に歸着しますから、これに力を與へ、異常を正常に戻す作用ある活性ヘーフェ菌劑「錠劑わかもと」によつて、胃腸病が病原から輕快治癒に赴くは何等異とするに足りません。

愛用者大懸賞特賣

只今全國藥店にて 一齊賣出中！

世界三十ヶ國（販路進出）記念大特賣

榮養と育兒の會が先に劃期的發見藥たる新藥「わかもと」及び「錠劑わかもと」を江湖に提供するや、忽ち藥に行詰まれる醫藥界の寵兒を博し、發賣一年にして早くも我國製藥界第一の生產高を示し、今や販路は海外三十ヶ國の市場に及び歐米一流藥品と覇を爭ふの躍進振りを示しつつあり。これ一に本藥の優秀と價格の至廉（一日數錢）によるものなるも又大方愛用者の絕大なる支持の賜物に外ならず 今回生產倍加の設備成ると共に、更に積極的海外進出を記念し聊か平生の御愛用に報ゆる爲、別項の如き未曾有の賞金品を提供して、大懸賞特賣を行ふこととせ。●幸ひにこの好機を逸せず最寄藥店にてお買求めの上幸運を御獲得あらん事を乞ふ

◎全國藥店にて「錠劑わかもと」三百錠入一個お買上げ每に左記の大當り抽籤券一枚、千錠入一個お買上げ每に三枚、洩れなく添付致しますから抽籤券付お買上げお求め願ひ上げます。

一等	拾圓勸業債券（三千圓割增付）	一枚宛	三名
二等	拾圓勸業債券（三千圓割增付）	一枚宛	四名
三等	五圓貯蓄債券（千五百圓割增付）	一枚宛	二十名
四等	家庭で御重寶な書物（四六判二百頁）	一部宛	二千名
五等	中島菊夫先生畫 川原久仁於 讀本（寫畫）	一冊宛	全部

（拾萬枚一組に對し）

（子供の大喜び、彩色漫畫繪本見本）

お子様の大喜び＝彩色漫畫繪本 現品に洩れなく添付・一本も空くじなし

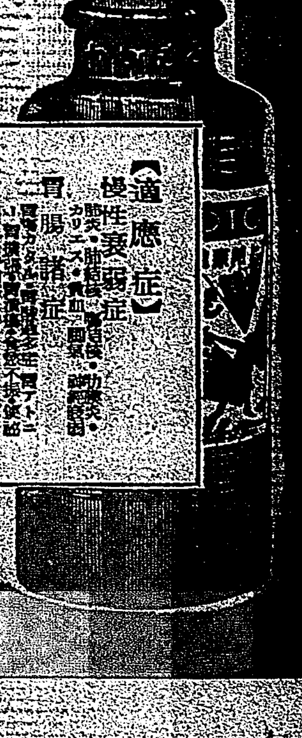

【適應症】

慢性衰弱症　腳氣・肺結核・肋膜炎・カリエス・貧血・病後・產後・神經衰弱

胃腸諸症　胃腸カタル・胃酸過多症・胃アトニー・胃下垂・食慾不振・便祕

虛弱幼兒　消化不良・嘔吐・便祕・乳兒脚氣・人工榮養兒

姙產婦衰弱　つはり・產前產後の衰弱・乳汁分泌不足

疲勞老衰　中年期衰弱・早老・スポーツ・勞働・エネルギー補給

類似藥に注意

近來「錠劑わかもと」と類似の效果を揭げ、ヘーフェ製劑の名を冠せる類似藥頻出せるも本劑は特許製造の貴重なる醫藥的新藥にして、絕對に他の模倣を許さず。各種類似藥に對する效果性能において多大の懸隔あるは各大學に於ける研究成績ある比較試驗に徵するも明かである

藥價低廉 一日僅か數錢

三百錠入・一圓六拾錢

榮養と育兒の會 東京市芝區公園 大門內 株式會社

永野全權に對し激勵電報を發す
きのふ馬公街協議會が

【馬公二十三日發】馬公街第三回協議會は二十三日午前九時から……可決……

皇恩紐の著紐式擧行

基隆

△……二十一日午後……

花蓮港

△……二十三日の皇太子殿下御誕生日を……

新竹市の腸チフス
同時に四名發生
當局は豫防に大童

【新竹電話】秋を過ぎて既に終熄を傳へ來た新竹市の腸チフスは……新竹醫院に收容されたが四名とも……當局では直ちに患家の消毒を行ふと共に交通遮斷をなし一般市民の注意をうながし豫防勵行をなさしむる事となつた

初等教育問題で議場大に賑はふ
高雄州協議會第一日

【高雄電話】第十二回高雄州協議會は二十二日午前九時二十分より州會議室に開會……

漂流中の漁船危い所を救助
波にさらはれた船長も船員の活動で助かる

【花蓮港電話】二十二日午前六時……

小山田博士師が講演と實驗を公開
昨夜本社講堂に於て

將來有望なカカオの栽培
臺東廳下が適地

臺東廳で試作中の「チョコレート」の原料カカオ樹六百本は……

臺北市の初參事會

臺北市の初參事會は既報の如く二十三日午後一時から開催、市參事會傍聽規則を附議決定の上午後一時五十分散會した

鳳林支廳の國語演習會

讀者優待大福引

本年は恒例に依り昭和十一年の新春を迎ふるに當り聊か祝意を表する爲め左記の方法で本紙月極購讀者の優待福引を擧行致します

一、日時　一月二日午前十時より午後三時迄

二、場所　臺北、基隆、新竹、臺中、彰化、嘉義、臺南、高雄、屏東の九市及び汐止、士林、北投、淡水、瑞芳、新店、板橋、新莊、宜蘭、頭圍、羅東、蘇澳、三峽、桃園、大溪、中壢、竹南、竹東、大湖、苗栗、豐原、集集、南投、埔里、員林、斗六、西螺、新營、旗山、花蓮港、玉里、里壠、臺東、馬公の三十四ケ所に於て擧行致します

三、抽籤券

四、方法

五、當日限

六、景品贈呈

福引に加はらざる前記四十三ケ所以外の購讀者全部に對しては三日の新聞と共に景品として本社特製の手拭を贈呈致します

臺灣日日新報社

新竹州の合同射擊大會

【新竹電話】新竹州警務部、新竹郡合同射擊大會は二十三日午前八時から……

藝者や官吏など五十八名に上る
基隆の賭博事件
明春早々一件書類を送局

玉里

宜蘭

甲本屬鳳梨事務主任となる

六市議の祝賀會

工事中の宜蘭川の釣橋
近日中に竣功

増田新竹州知事が天機奉伺

新竹市窓飾競技の審査決定

臺南市の豫算
前年より減額か
新規事業は市區改正學校建築等

結城少尉以下の慰靈祭

永樂町の火事
一時は大騷ぎ

雜誌に載つた臨海道路問題

無殘な女の死體

産組研究會

老婆が大火傷

臺北高校の辯論部

古川氏釋放さる

九同英語講習會

山田正三氏の講演

井上醫學士が結婚

國防獻金

小型發動機船二隻進水

會議室の上棟式

肉豚肥育協議會褒賞授與式

新竹局の區分競技

今日の船

▲出港　基隆港
▲入港
▲在港

◆蓋なかだち◆

女給仕二名入用

貸家

洋館貸事務所

讓店

電話賣買は三成社

肋膜炎　外用藥
テラピア
胸部に展布すると深部病竈へ浸透し、病菌の活動を減殺し炎症を消散します
田邊商店

花柳病豫防藥（配合變明記）
レーロー

粉おしろい
ビオスタール

近代人の裝身具
ファインゴム

金・銀・白金及白金屬
地金ト製品　ダイヤ化學用品
株式會社 德力本店

俳優募集
志願者資格
男女共年齡十五歲以上
高等小學卒業程度以上
大東キネマ撮影所

見よ!!太陽の如く現れた日本最初の和服裁縫大辭典!!

大豪華 雜誌界空前の大別冊附錄

雜誌界始まつて以來の大評判です。大至急お求めを願ひます

和服裁縫全集

△和服一切の裁方と縫方が一目でわかるお裁縫大全集

△百の裁縫書より役に立つ重寶無比なお裁縫大全集

こんな便利なお裁縫の書物は斷じて外にはありません。これ一冊あれば今までのお裁縫の本は、恐らく不要になるだらうと言はれてをります。こんな重寶な附錄は「主婦之友」なればこそ出來たのだ、どこでも大評判です。冬物夏物一切から、仕立方の祕傳や極意まで手をとるやうに公開した これこそ日本に二つとない大附錄です。

主婦之友の愛讀者だけが得られる日本に初めての大附錄

特輯大讀物 人妻の危險時代をどう切り拔けるか

夫婦間の問題に人知れず煩ひしてゐる奥樣方は、大至急ご覽ください。夫婦仲の圓滿を望む奥樣方も、大至急に御覽ください。あらゆる夫婦間の重大問題を解決して、その對策を單刀直入に教へた「主婦之友」新年號の大讀物。

特輯大畫報 お正月の理想的な化粧と着附大畫報

お正月のお化粧と着附の仕方が一目でわかる大畫報。洋髮、丸髷、[illegible] 向く [illegible] 一切を公開

誌上講習 新年の生花の生け方大畫報

「主婦之友」新年の生け方大畫報。一流先生方の一目でわかる生け方 大評判

主婦之友

新年特別號の大賣行!!

豪華版 圖解本位の別冊大附錄

お客料理全集

お惣菜にも向く經濟的なお客料理の大全集

お客樣の顏を見てからでも作れる即席客膳料理全集で大評判。コレ一冊あれば日本料理でも西洋料理でも支那料理でも一年中「思ひのまゝ」の一品料理が作れます。奥樣方や嫁入前のお孃樣方には特に必要な大附錄です。空前の大評判附錄

教育勅語 東鄕元帥謹書 額面用大附錄謹呈

東鄕元帥遺墨の日本にたつた一つしかない國寶的貴重品を實物通りに複製して、「主婦之友」の全讀者に贈呈。大評判。

△ダンスホールの祕密探訪記

良人を墮落させるダンスホール、良人を誘惑するダンスホール、あらゆるダンスホールの眞相記が「主婦之友」で大評判。

△女流スキー家の座談會

スキーのことなら何んでもわかる「主婦之友」新年號の [illegible]

△生れ日の新運勢を占ふ法

ピタリ的中するほど不思議にあたる占ひ法で大評判。あなたの本年の運勢は?

△型紙贈呈 マスコット人形の作方

「主婦之友」新年號に贈る新流行の守り人形の作り方で大評判

流行の丸帶五百本贈呈の大福運 ハガキ一本で出來る大懸賞發表

特價八十錢（送料三錢）

東京神田 [illegible]

主婦之友社

各皇族殿下の拜賀を受け給ふ
皇太子殿下と御共に

【東京二十三日發】皇太子殿下の御めでたき第一回の御誕辰を迎へさせられた宮中では二十三日午前十時天皇陛下には皇太子殿下と御共に御内儀に出御、御揃ひにて湯淺宮相、鈴木侍從長、本庄武官長、竹屋女官長等宮内官を始め側近者から拜賀を受けさせられ、同十一時からは秩父宮、同妃、三笠宮各殿下並に各皇族同妃殿下より拜賀を受けさせられた、皇后陛下へは皇太后宮大夫を經て御慶びを言上し、又大宮御所にゐます皇太后陛下にもこの日特使として宮城に女官を御差遣、鮮鯛一折に御玩具等をお贈り遊ばされたが正午天皇陛下には皇太子殿下と御共に御祝膳につかせられた、又同夜六時頃から天皇陛下には御内儀に湯淺宮相以下の側近者を召されて御晴れの御内宴を催させられる

駐日英大使館ウ參事官が船中で怪死を遂ぐ
死體は上海共同租界に移す
拳銃自殺說が有力

【上海二十三日發電通】駐日英國大使館參事官エイ・エフ・エッチ・ウイキン氏は香港からプレシデント・マッキンレー號に乘船東京へ歸任の途中、同船が二十三日上海へ寄港した際、船室内で鮮血に染つて死んでゐるのを發見、大騷ぎとなり死體は直ちに共同租界内の共同死體收容所に移された、英總領事館は直ちに取調べを開始したがピストルで自殺したものとの說が有力である

內地行の年賀郵便
第一回に四十七萬
臺北市內で昨年より四萬六千增

年賀郵便特別取扱ひの第一日二十日から二十二日の午後二時迄に臺北市內のポストに投函された內地行き年賀郵便は既に合計四十七萬一千に達した、昨年の四十二萬五千に比すると四萬六千の增加となつてをり、二十五日の內地行最終便の前日たる二十四日は一日に四十萬位が出るだらうとみられてゐる、臺北局では局長、郵便課長以下約二百名の係員が取扱ひ初日以來これの整理に大童

柳川軍司令官がきのふ著任披露會
官民二百餘名を招いて

柳川軍司令官は二十三日午後三時から鐵道ホテルに中川總督はじめ平塚總務長官、小濱、深川、田端各局長、野口州知事、松岡市尹、在北各會社重役、河村、保田、三好の諸氏など主なる官民二百餘名を招いて著任披露會を催したが軍部側からは藤田守備隊司令官、參謀長、大木憲兵隊長、中島山砲兵大隊長、各部長など出席、定刻となるや柳川軍司令官は起つて

今度當地へ著任致しましたに付ては御披露のため此席を設けました所、總督閣下はじめ各位の御來臨の榮を得まして眞に光榮と存じ厚く御禮申上げます、元來不敏而も至つて不慣で御座いますので何卒御指導御鞭撻を御願致します、此席を利用して失禮ですが著任に際しましては親切な歡迎を頂き御出迎を忝う致しまして深く御禮申上ぐる次第で御座います

と挨拶を述べたるに對し中川總督は

御招きを頂きました一同を代表して一言御禮申上げます、柳川中將閣下には國家多事の時帝國南方國防第一線の重大使命を擔ふ臺灣軍司令官として御著任に相成られたので御座いますが、御辛勞多き事と存じます、我々は臺灣軍司令官として閣下の如き立派な御方をお迎へしたことは衷心より喜びと、御期待申上ぐる次第であります、本日はお招きを頂き厚く御禮申上げます

（寫眞は披露會）

馬公特別開港場廢止に島民が近く陳情
代るべきものを與へて吳れと督府に窮狀を訴へる

馬公港は今日迄特別開港場として支那形式船に限つて當分の間對岸貿易が許されて居り今日迄の同港の對岸貿易額は大體年二、三十萬圓內外のものであつた、然るにこの數年來此貿易額は一割增加を示し本年の如きは正に三百萬圓を突破せんとする豪勢振りを示し是れによる同地方の經濟的利益も多く未曾有の好況を呈し經濟的に最も敏感な澎湖としてはこれが廢止は絶對的なものと云はれ、何れ近く事實の上に現はれんとする運命に成つて居り之に因つて地方經濟の打撃は多大なるもので

將來に　多大の期待がかけられ居る所が馬公要港、要塞地として平素嚴重な取締を勵行してゐるが軍側に於ては保護上相容れざるもの共同に多々あり馬公の特別開港問題を時勢の趨勢と現實の情況とを察し再檢討を要する折柄、馬公港の特別開港廢止方に就ては既に海軍省に於て方針決定し居り而も此事は絶對的のものと云はれ

廳民の　失望落膽は言語に絶するものがあるが、何分にも理由が理由であり澎湖存在の根本の理由に繫がる事とて之れを如何ともすることが出來ない

日支親善
滿鐵技師を招き福建の鑛山開發
中村總領事が斡旋

【福州特電】福建省安溪縣府各縣に於ける石炭及び鐵礦が無盡藏にあることは世人周知のことである、中國側では政府や財政難で空しく鑛脈を放擲するのは實に惜しい事です、陳儀主席は曾て此の採掘に着眼して居たが何しろ莫大な資本が入るので容易に實現しなかつた、誠氏が就任以來地方の治安も安定し財政も稍輕勘上に乘り、南洋華僑も乘り氣になつて來て居るので今回同縣では安溪鐵鑛工業會社を組織し、總經理中川宮久松、石田の四氏を招聘し鑛脈の調査に從事することとなり、中川氏一行は十七日福州出發廈門を經て安溪に向つた、資本は目下のところ大部分を商側が出すことにならうが、將來は滿鐵と何か連絡をとるかも知れないさうで、とにかく日本技術者を招聘し鑛脈調査の實現を見たことは喜ばしい現象で、其の間中村總領事が雙方に渡りをつけ斡旋の勞に盡したこと少からざる模樣である、この鑛山の開發を機會に今後水利、漁業、農業等各工業の提携も強ち夢ではないと識者は觀てゐる

臺灣軍の陸軍始觀兵式

八日臺北練兵場で

臺灣軍の陸軍始觀兵式は明年一月八日午前十時より練兵場に於て柳川軍司令官指揮の下に臺北衛戍部隊に於て擧行されることとなつた

始末書を出し漸く釋放

【基隆電話】基隆市場附近の場外取引業者は其の後三名の檢擧者を出し計五名となつたが何れも一應取引禁止は今後絶對に場外取引をしないとの始末書を提出し釋放された、之に依つて本年六月以來係爭中の同問題も解決し中央市場會社は中央卸し市場の代行機關として其の機能を充分發揮し得ることになつた

福岡でも大本教の一齊捜査

【福岡二十三日發本社特電】大本教に對する檢擧の手は二十三日朝北海道、大阪、愛知、島根、福岡の別院、分教會の一齊家宅捜索をなすことになり、福岡縣特高課警官五十名は各署の應援を得て九州、山口の總本部たる小倉市郊外別院、福岡市香椎、九州第一支會及び各警察署管下の四ケ所、戸畑市一ケ所、福岡二十二ケ所を襲ひ同邸のカルタその他不敬事件に關する證據物件を押收引揚げた、但し信者の檢擧はなく事件はこれ以上擴大せぬ模樣であり各署の警官の動き大なる割に人心は平靜である

覇權を目指して二組の代表が遠征
帝大、北一中のラグビーチーム

二十三日午後三時十八分臺北驛發列車は全國の覇權をめざして遠征する二組の『南國健兒』の代表を乘せて基隆へ向つたが一は全國高專ラグビー蹴球大會へ臺灣地方代表の榮冠を擔つて出場の臺北帝大豫科農林專門部チームであり他は全國中等學校ラグビー蹴球大會に前大會優勝の大旆をかざして再度覇に乘出した臺北一中チームでいづれも朝日丸に乘船遠征の途に上つた、臺北帝大豫科も臺北一中もエイト・システムを採る同型のチーム、前者はスタンド・オフ久留を中心としてセンターに中村、長野の兩足を配きベント戰法と同時には中村の長蹴によつてタッチによる陣地戰入の手を持ち、整備されたTBラインのダッシュも威力をもつてゐる、展開をセンターとする攻擊、流邊のバックも早く威力を發揮する、FWも早くルーズにおける突込も鋭い、明大豫科や早稻田高等學院などの强豪を向ふに廻して覇を爭はねばならないだけに苦戰と見られる、後者はセンター・スリーからスタンド・オフに巡つた西田を中心に石橋、目黑のセンター・スリーでベントを用ゐつつ戰局を決定せんとするものだがスピードと强引とに於て前年度チームよりに稍々劣るやうだ、豫想陣の戰ひだけに苦しい立場にある、遠征隊チームの日程及びフイフチーンは次の如くである

臺北帝大農林專門部

△二十六日門司中學校で練習△二十七日門司着△二十八日から明年一月二日迄練習△一月一日第一次戰△同四日第二次戰△同五日準決勝△同八日決勝戰△一月三日大阪發門司から大石丸で歸臺

【FW】北村、野田

【HB】中、久留【TB】西、長野、中村、宇賀【FB】安富、白尾、北川、松井、永見、岡部

（宿所、大阪市上本町六丁目大軌前田家旅館）

臺北一中チーム

日程は帝大豫專と同一△一月二日第一次戰△同三日第二次戰△同五日準決勝△同七日決勝戰

【監督】浦谷喜三郎

【FW】村上、金井、鈴木、湯淺、野田、森山、白尾、根本

【HB】前田、西田【TB】久保田、目黑、石橋、田中【FB】南

（宿所、兵庫縣武庫郡鳴尾村鳴尾西野宋雄方）

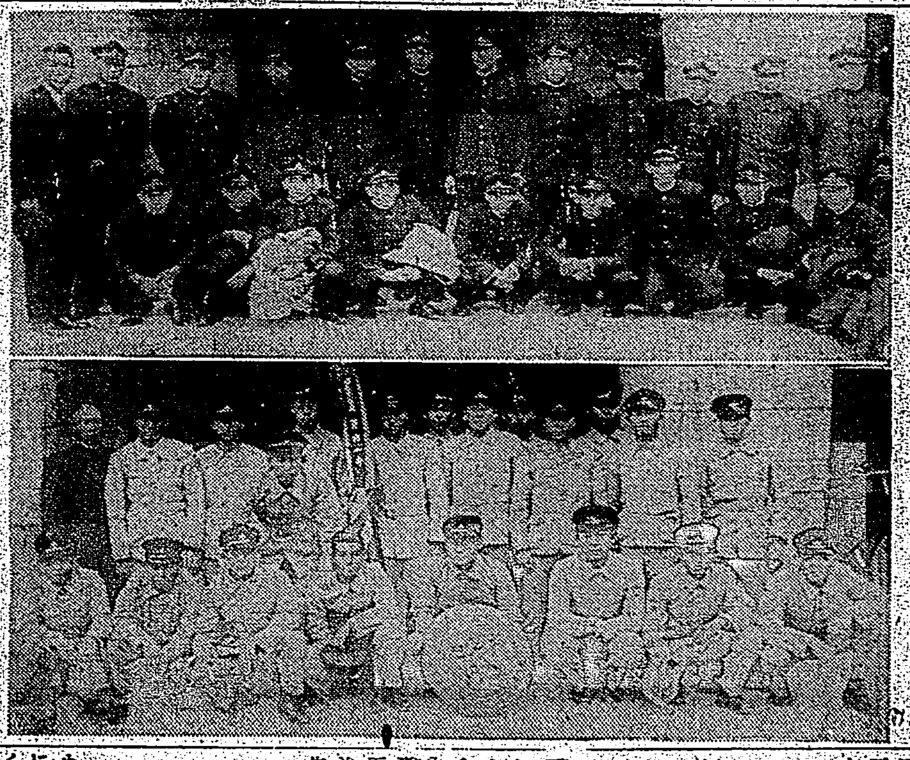

征途についたラグビー二代表（上は帝大豫科專門部、下は北一中）

象牙の塔を出る
臺北の比較法學會
統治上に資せんと積極的に乘り出す
具體的研究に著手

臺北帝大法政學會に於ては比較法學會の「フイリッピンの新憲法に就て」と題する講演あり、本會は二十名あまりの比較法學會員として組織したのであるが、其の他の會員として同氏がフイリッピン憲法を研究する外、更に比較法研究に資せんとする講演會を開く豫定である

プロペラが脫落
乘客は吃驚仰天
飛行士の沈著な應急處置で機は無事に蔚山に引き返す

【福岡二十三日發本社特電】日本空輸會社東京大連間定期旅客機フオッカー三M號は二十二日蔚山出發後石神附近に故障を生じプロペラ脫落、搭乘客は非常に驚いたが、森田飛行士の沈著な處置で蔚山に引返すを得たが、飛行出來ぬ爲め取替へ午後三時六分再出發、豫定より三時間遲れて四時半大刀洗に著いた

航空母艦蒼龍華々しく進水
帝國海軍の一威力

【吳二十三日發】我が海軍の新鋭一萬トン級航空母艦蒼龍は二十三日花々しく進水式を擧行した、新鋭蒼龍の性能は艦長二百九米八四幅二十米八四、基準排水量一萬五十トン、速力三十節、備砲十二センチ十二門、馬力六萬で帝國海軍に更に一威力を加へることとなつた

立教チームの各地試合日程決す
二十八日に來臺し十三日離臺

來る二十八日來臺する立教大學野球部は各地に於ける試合日程及び同野球部旅行日程は左の如く決定した

十二月二十八日	臺北到著
二十九日	日曜休養
三十日	日曜休養
一月一日	日曜休養
二日	臺北試合（CB）
三日	臺北試合（高商）
四日	臺北試合（最初の勝チーム又は高商）
五日	高商試合（臺南二回戰）
六日	高商又は高雄にて休養
七日	高雄試合
八日	休養
九日	高雄試合
十日	臺中試合
十一日	臺北試合（二回戰）
十二日	臺北試合（二回戰）
十三日	離臺

但し右日程は臺北に於て一月一日より四日迄の間に四回の試合を完了したる場合の日程にして萬一降雨等のため一月四日迄に臺北に於ける四回の豫定試合を完了せざる場合は地方における日程に多少變更ある筈

庖丁をふるひ同僚を斬る

二十二日正午頃臺北市榮町三ノ三榮食堂料理場にて同食堂料理人前掲黃金祿（三）と同食堂雇人黃（二）とは黃が高の地下足袋を無斷借用したことから口論を始め高は持つて居た片鍬を投げつけて黃の顏面、頭部に負傷させ共の場に居る人あつて納まつたが同夜十一時過ぎ同食堂二階片隅で一日の勤めに疲れた高が椅子にもたれて居た折、恨みを忘れ兼ねた黃が近寄り、しゃにむに斬りつけ重傷を負はせた

五年に亘り依然と泥棒稼業
基隆署が漸く逮捕

【基隆電話】昭和五年以來五年間に亘つて基隆市內を荒し廻つてゐた大泥棒が基隆署の刑事の手によつて逮捕された、右は基隆市大正町二五前科五犯李金華（三）と云ひ、昨年十二月十八日夜旭町郵便大正醫院に忍び込み現金三百圓、借用證書、預金通帳等合計額面一萬八千圓の大仕事をやり、その內現金だけを取つて證書類は全部溝の中に投げ捨てた外、主として夜間就寢中の女の腕環を外し取ることを手段金庫を狙ふことを常習に現在判明しただけでも四十件總計五千圓の稼ぎをやつてゐたことが發覺したもので、同人は妻子ある身で家族を扶養の所から泥棒稼業に入り、毎日數人の見張りがあつたので家を建てたり數名の者をやつてゐたが、良い職にかからなかつたのは金錢が盜人の趣味があつたのが全部盜みで家族をかばひ臺北方面をやつて居た手口が警官の檢擧で同人の檢擧により盜難屆けの未解決數がずんと少くなつたと係官は喜んでゐる

上役を殺して懲役十二年

去る八月下旬臺北市內新起町電氣會社勤務大木郎氏經營のマンテッキス工場で上役を殺害した高雄州鳳山郡大寮庄黃阿三（三〇）に對する殺人被告事件は二十三日臺北地方法院刑事合議部に於て求刑懲役十五年により懲役十二年を言渡し被告に懲役十二年の判決言渡をなした

歸省學生を滿載
ハルビン丸神戸を出港

【神戸二十三日發本社特電】臺灣航路ハルビン丸は定期出港したが歸省學生や寄の歸省品を滿載した

校外教護聯盟盛大な發會式
各役員の顏ぶれを決定

臺北市教育會小公學校兒童の校外に於ける生活の向上並に兒童の保護善導を目的に金市六百名の訓導が校外の訓育に全力を注ぐ事とし兒童を惡の道に誘ふ不良から兒童を防衞しようと云ふ趣旨から臺北市內の各小公學校に設立された校外教護聯盟の發會式は二十三日午後一時半から臺北市の小公學校職員の外來賓として州上席參事官、市學務課長、各警察署の代表者其の他多數臨席して盛大な會を開催した、因みに聯盟は前記の目的達成の爲め校外教護の實施を期し、各役員として左の諸氏が決定した

幹事　大塚桂治（末廣）下川高次郎（建成）小宮山豊二郎（老松）、三原大吉（日新）國府種武（樺山）、門間辛治（旭）

參員　各學校長、附屬主事、各校訓育主任

幹事長　門間辛治（旭）

御紋章入りの金盃
三千七百餘箇を謹製
大多忙の大阪造幣局

【大阪廿三日發本社特電】造幣局では非常時局を反映して今回陸海兩國の叙勳と滿洲事變勳章の製造に大童であり、そこへ通り住き事變論功行賞用のもので三千七百八十九箇の謹製方を内閣から命じて來た、何れも御紋章入り金盃で十月から來年三月までの期限で大車輪で製造に著手した、何しろ純金盃でこの數に上る金額だから忙殺された係員は非常に苦心を要するとのことで同局にも臨時工員を增して居る、十月中に純金を鑄造用に準備して今より職工は大人しく出來上がるのは十二月二十日頃である、金盃は明治初年開局以來の數量である、年によつては二、三四箇しか鑄造しないものもある

「輝く日本博」
大阪で來春開催

大阪毎日新聞社では我が日本商品の目覺ましき海外進出、優良國産品の實力を宣傳する爲め大日本の新年に對する產業的意義を示す展覽會「輝く日本博」を昭和十一年四月十日から五月二十一日まで五十日間に亘り大阪市天王寺公園で開催することとなつた

臺北神社に石燈籠獻納式

來る二十八日に

臺北實業士會の臺北神社石燈籠獻納式は來る二十八日午前十一時より臺北神社に於て嚴肅に行はれることとなつた

農事視察團を招待

小笠原農事視察團一行は二十三日午後六時から總督官邸に招待して視察談等の懇談を催した

白木屋が臺北で出張販賣

【東京廿三日發本社特電】日本橋白木屋では最近流行品を臺灣に於て販賣を試みる事となり同店販賣部長外二名は來る二十九日神戸出帆の便船で渡臺する

宮川富士松氏危篤に陷る

臺北州屬宮川富士松氏は病氣の爲め臺北醫院に入院中であつたが容體急變し二十三日危篤に陷つた

けふの天氣

△臺北地方　東の風曇一時小雨
△北部地方　北東の風曇時々小雨
△昨日の最低氣温　十一度四分（午前六時）
（臺北測候所發表）

本年三十三日午後三時三十分急性肺炎にて死去致候間生前の厚誼を謝し此段辱知の方々に通告仕候
追て葬儀は来る二十五日午後二時自宅出棺臺北市大正町にて執行仕候

小田村サト儀

嗣子　加藤三吉郎
親戚　高野潤二郎
同　湯淺虎太郎
友人　岡本ダツ
同　津司順二
同　唯岡省五

十一年度新學期 通信速記生募集

本島最初の速記學校通信教授により各界の女學校生徒小學校以上卒業者入學者募集中
臺北市新起町 中央速記學院

流行の丸帶五百本贈呈の大福運
ハガキ一本で出來る入懸賞發表

皇太子殿下御誕辰
宮中開御祝御內宴

東京二十三日電。皇太子殿下。第二回御誕辰。宮中二十三日午前十時。天皇陛下。與皇太子殿下。出御御內儀。受湯淺宮相。鈴木侍從長。本庄武官長。竹屋女官長等。宮內官屬總代。所侍賀辭。同十一時。高松宮。同妃。三笠宮殿下。並各皇族同妃殿下。以次拜賀。而於皇后陛下。經廣幡皇后宮大夫奏聞奉賀。又大宮御所皇太后陛下。亦遣女官爲御使入宮。致賀。鮮鯛一折。及御玩具。正午天皇陛下。與皇太子殿下。並孝宮。順宮兩內親王殿下。共就御祝膳。又同夜六時頃。於御內儀。召湯淺宮相以下近侍。開御內宴云。

論功行賞
滿洲事件行賞

東京二十三日電。滿洲事件關係。首腦部。論功行賞發表。武官以外。文官行賞。如第一回發表。今後只餘判任官行賞。最爲遲延。至正月云。

拓務省關係 受賞三百餘

東京二十三日電。二十三日發表之拓務省關係論功行賞拜受者。拓務省三十五名。朝鮮總督府二百八十三名。臺灣總督府二十七名云。

組昭和會
達知事務局 政友除名脫黨組

東京二十三日電。望月。內田二相爲中心之政友會除名脫黨組十八名。與從來在第一控室無產黨尾崎行雄。岡本一己。江藤源九郎諸氏。無所屬議員。組昭和會。二十三日下午。正式通知眾議院事務局。要求控室。昭和會爲議會今後對議會策遂行。

國同議員總會

東京二十三日電。國民同盟。二十三日午後一時。在本部。開議員總會。安達總裁。及所屬議員出席。總裁一場演說激勵。決定院內役員等。同四時臨日比谷山水樓總裁招待會云。

進言政府。政府和戰兩樣相機而行。政局現狀錯綜。六十八議會政戰之幕。二十四日且開。正面衝突解散。總選舉。於要激化滯之政局。異常刺戟。政友民政、國同各派。各於二十三日午前午後。在其本部。開議員總會。鈴木。町田。安達各總裁。對其黨員。鼓舞激勵。以堅結束。而秘策準備出陣。望月、內田山崎三相爲中心之政友除名組。二十三日。新。放昭和會組。閣僚政務官等十八名爲新黨組織之基。秋田清。中野正剛諸氏。各率同志於無所屬害。虎視眈々。總選舉迫在眉睫。各黨各派情勢。無不深謀。使局面有利已派云。

昭和會
準備立黨 內田鐵相談

東京二十三日電。昭和會組織所關。內田鐵相。有語如左。昭和會非政治結社。今後積極的備立新黨之俱樂部。與秋田清君。尚未相商。一兩日中。且囑望月君。往勸入會。秋田君入不入。或能料顧友黨關係。尚不可知云。

政友會議員總會
所屬三百餘名出席 鈴木總裁因病缺席

東京二十三日電。政友會以臨第六十八議會之陣容整備計。二十三日午後二時。在本部開議員總會。以久原房之助。岡崎邦輔。山本悌二郎諸氏各顧問。及各總務。松野幹事長。砂田若宮政調會長。以下各幹部常議院會長。以下各幹部所貴衆兩議員三百餘名出席。(鈴木總裁爲病缺席)。先推島田總務爲會長。松野幹事長報告後。鈴木總裁演說。島田會長代讀。激勵黨員。後開代議士會。移入議事。選舉院內役員院內總務(十二名)。幹事(十二名)。大體一議。決提出所關之件。一全院委員長候補者推選之件。一選任幹部。以久原顧問發聲。三唱兩陛下萬歲。三唱立憲政友會萬歲。同三時半散會。▲院內總務(東北北海道)山邦太郎。工藤鐵男。平代木隆吉。(東海)小山松壽。(近畿)松田竹千代。堤康次郎。(中國四國)藤川若水。片岡宇五郎。(九州)末松偕一郎。▲議員總會長小池仁郎。同副會長百瀨渡。勝諸氏云。

政府及各黨
戰術果如何 議會開幕

東京二十三日電。唯一野黨政友會。且利用數之力。乳對岡田內閣之秕政。提出總括的不信任案。而自任爲與黨之民政黨。考慮總選舉對策。且以野黨頭。敵論

殷爾耕自治委員長
不與宋哲元氏合流 高唱日華親善

通州本社特電。稱冀東自治委員會本部。有記者造訪委員長殷汝耕氏。據其所談如左。宋哲元氏。不獨不守無治宣布約束。且組織不徹底機關。與吾人主義主張。大有懸格。故無合流意思。冀東自治委員會。近將擴張。改組爲政府。講究辦法。其財政的收支。得以十分相償。又自治政府金融統制政策。設冀東銀行。鐵道關係。且保管區內收入。教育方針。亦打破國民黨本位教育。高唱自治精神發揚。日華親善。確信爲不搾取之理想鄉也。

民政總會
一百五十餘出席

東京二十三日電。民政黨二十三日午後一時。在本部開議員總會。町田總裁及所屬兩院議員等百五十餘名出席。鹽田若水氏。就議長席。川崎幹事長。就會長之請。俵激勵黨員總會長。入議事。院內役員決定。三唱兩陛下萬歲。後閉會。同四時。續開議員懇談會。▲院內總務(關東)小泉又次郎。

山西續行擱羅主義
閻錫山氏大親日

北平二十三日電。據最近情報。閻錫山氏。對華北政權冀察政務委員會。不表贊意。況對宋哲元氏。感情不妙。將來有宋氏在。當不參加。其與日本。在山西獨自立場。別與利害提攜。從來殆由獨逸購入之機關車。車輛。及省營各工場用機械類等。擬由日本購入。既有成立契約者一面。口及大倉洋行等。近擬於太原設出張所。且爲聯絡起見。擬遣陸軍武官駐在。乃近與係甚密接。閻氏之意。日華間諸問題解決。固主張南京政府中心主義。而實於南京華北不一個。依然墊立山西擱羅主義云。

武漢學生
運動猖獗 至今早朝請願

漢口二十三日電。當地學生運動。二十一日。漢惹起毆打邦人事件。三浦漢口總領事。即對華方嚴重抗議。並求學生運動。即時鎮壓。二十三日。亦有示威運動。武昌各處貼排日標語。請願隊至今曉二時頃。在省政府門前。猛烈運動。反日氣勢濃厚。我方在外官憲。監視其成行云。

大連特產
價貴利市

大連二十三日本社特電。歐洲與地。滿洲銀票穩健。以米貴等好材料。登場順調。在庫增加。賣物少。特產各品強調。大豆輸出現

蓬萊移出逾百萬袋
圓糯蓬米各新高値 內臺米市一齊好轉

二期九糯米。本年移出比昨年頗順調。至今約近八十六七萬袋。因其價好。圓糯較千斤九十圓。蓬仙滿足。順時肯糶。而內地關東埔糯與九州埔糯。初因世底。制圓糯機先賣出。至此貨少。內地圓糯且內地人客賣。尚有十萬袋未解決。此後若買埋價應再起。惟新正用採買二段落。二十三日期米三十一圓三十九錢。新高値。政府買上米關係。或有一段高價。臺灣米市亦隨而好轉。前場蓬萊米中限十圓四十五六錢。先限十圓七十三四錢。圓糯一月二十日限十二圓七十錢。二月五日限十二圓八十錢。十三圓臺已接近。蓋產地因米貴好轉。富有維持力。不肯賤售。新曆年內若移出九十萬袋。則殘存八九十萬袋。向待舊正內臺消費之外。當無急崩之理。又蓬萊米移出。已突破百零三萬袋。因期米好勢。內地似有愛買之概云。

論功行賞
臺灣關係者

據二十三日東電。稱滿洲上海事變之論功行賞。臺灣關係者如左。

瑞二　臺灣總督府警務局長　石垣倉治
勳三　同內務局長　小濱淨鑛
瑞六　技師　小林義雄
賜金　府事務官　坂口主稅
同　王野代治郎
同　森田俊介
同　州事務官　藤村寬太
同　小林長彥
同　技師　原南藏
同　醫院醫長　島養雄
同　州事務官　今田卓爾
同　技師　西脇眞澄
同　小林宮八男
同　黃松官
同　田中金治

冬至決算日
北署戒備 金融機關

北署年末冬防警戒。自二十四日起。至三十日夜止。施行。去二十二日冬至節。爲本島人一年間金錢貸借決算日。臺北市大稻埕一面。商工。彰化。貯蓄三銀行支店。及稻江。勸業。龍江。三信用組合。早朝開辦以來。貯金或領出者。陸續不絕。大呈混雜。行員等非常忙碌。爾例年冬至日。在金融機關之窓口恆發生強奪事件。故所轄北署刑事總出動。在前記銀行。組合窓口附近警戒云。

溝水埧保甲
保甲事務所 落成誌盛

臺北州七星郡溝子埧聯合保甲事務所新築落成式。於去二十一日午前十時舉行。山永警察課長。橋本外勤監督。釘丸斗六街助役。岩男古坑庄助役。岩澤製糖社長。外來賓多數。臨席。首由劉河氏。述開式辭。次。唱國歌。仙波技手報告工事。聯合會長劉河氏。朗讀式辭。永田課長訓示。來賓釘丸街助役祝辭。式後。記念撮影。續開祝賀會。盛況裡散會。該事務所。經費三千餘圓。該地派出所石井。曾兩巡查。劉聯合會。以下保甲役員之獻身的努力。乘之部落民共同一致所成之現代式建物云。

幼稚園兒奉祝行列
參集督府衙前 頒祝餅於不遇兒童

二十三日皇太子殿下御降誕佳辰。全國制定爲兒童日以示祝。內地恩賜財團愛育會。表彰十年以上從事愛育保育事業之人。贈紀品。愛國婦人會。亦有種々奉祝行事。臺北由臺北保育會主催。愛婦臺灣本部臺北州支會臺北市分會合同後援。舉行幼稚園兒奉祝旗行列。午前十時兩手各執日章旗。由各園出發。巡遶市內。十時半齊集總督府前廣場。市內十一幼稚園園兒約千名。天氣爛漫。正面川總督各部局長。愛婦評議員等觀。奉唱國歌奉祝歌。三唱皇太子殿下萬歲。各領紅白祝餅而去。午後由愛婦主催。在榮座開奉祝演藝會。且頒祝餅於臺北州下不遇兒童云。

大連銀票
維持百圓臺

大連二十三日發本社特電。當地鈔票。寄付百圓七十錢。日本人賣物出現。起至二圓十錢。與地上海出賣。再崩至百圓四十錢。結局百圓七十錢大引。

畫報徵詩

本社畫報。每期徵詩。辱承大方各位。惠賜珠玉。不勝佩感。茲更擬定如左。

題　梅花書屋

七律　不拘韻

右請于來昭和十一年一月十五日以內惠交漢文部爲荷。順頌吟祺。

南投郡中寮庄廖技手
拐帶公金偕情婦逃 隱于內湖庄山頂被捕

臺中州南投郡中寮庄農業技手廖池傑。年二十九。去十七日朝。拐帶自己辦理之肥料代金三千三百二十八圓。並攜其情婦臺北市大橋町二丁目四十九番地。黃妇林氏笑。年二十二者。逃走不知去向。由南投郡警察課搜查中。並通知于各地。至去二十三日午前二時。在臺北州七星郡內湖庄四分子番水之家。逮捕兩犯人。顧南投郡守安刑事。自事件發生。即到其情婦本居地臺北市。求北署陳培甲刑事應援。搜查各方面。至二十一朝。探知犯人隱在前記之處。即求松山分室應援。十餘名警官。登至同家。約二時間。逮捕犯人。二十三日午前。由守安刑事押歸南投云。

家人不在中
被盜侵入

嘉義市北門町七丁目五番地勝田英夫氏家。去二十一日午前十時。至午後三時之間。家人不在中。被賊大膽入室內。竊去金屬品。及衣服類。計點價格八十五圓。翌二十二日。稟報其事于嘉義署。目下犯人嚴查中云。

基市場外買賣
廿三朝管束 檢舉三名

既報基隆中央市場。關于場外賣買。致招損失。同市勸業課。對蔬場外卸賣人。交付廢止補償金。又對新使用人代行會社。斷然命其廢業。去二十三日午前二時。勸業課員全部。及得警官應援。出爲管束。然各以生活㪅爲理由。不肯罷休反抗。遂檢三名。因此以外商人。將臺北方向寄到之蔬菜其他。不得已搬入市場云。

國立公園調查委員
來年一月末開會議 現派測量隊入山測量

臺灣國立公園調查委員會。以中川總督爲會長。平塚總務長官副之。委員二十八名。皆見任命。而初次委員會。決定來年一月下旬。開于臺北市。在內地之委員。即拓務省管理課長荻原彥三氏。同部長屬田村剛博士三名。現由內務局向其交涉來臺諸事。顧同會議。對大屯山阿里山。太魯閣峽三候補地。說明風景內容。一定國立公園選定標準。並區域之河川中心線。官有地民有地區線。山稜線等標準。然後督府照決定標準著手調查後。告示設定國立公園。至十一年末或十二年春。再開第二次委員會決定同公園內施設其他。督府爲準備關係。本年之測量之候補地。由土木課員數名。組成測量隊。入山從事測量。現在阿里山方面。按終了後。測量太魯閣方面。然大屯山方面。大體已測量完了云。

臺南市人力車
生意大減 有淘汰消息

臺南市人力車。自動車業發達後。收入大受打撃。而踏車夫。至今猶不自覺悟。每因乘客之減少。凡遇客坐乘時。則欲額外勒索。以此適足招客之惡感。有於駐車處。坐守終日。不獲一錢者。或輪價未成而乘合自動車至。客捨彼就此。眼看利益爲人所奪而無法與抗者。斯均由其食得無厭。自招其禍。日來臺南遞驛會社。所屬市內線。購册券每回僅五錢。致人力車之營業益甚。而喪宮諸儀式。亦均以自動車爲代步。將來殆車夫。必至陷於困境。聞當局有淘汰平敗之議。蓋欲留善良之車夫。俾其稍增收入云。

耐火原料
五人共謀竊取 計五百餘車

七星郡北投庄唭哩岸別三百十九番地尚命。同所同番地高港西。同所同番地高旺。同庄唭哩岸別字關渡百三十七番地林和。同庄頂北投字山腳三百六十七番地柯朝。右五名于自本年五月起。至八月末。此間前後約十回。同庄唭哩岸別字之陶器製造業株式會社所有之耐火原料。牛車一車時價一圓者凡五百餘車。一車以三十錢之價格。賣于七星郡北投庄北投人陳蜜土。黃天來。黃永生四人。事被士林分室勤務。高橋。林兩刑事探知。去十二日。捕被疑者等。目下由士林分室田中部。極力取調中云。

賣典贓品

臺中市內設質舖。訂來二十七日。自正午至午後二時。於市役所自動車庫。公賣流質品。衣類。洋服。什品。貴金屬類。千餘點云。

北署冬防警戒
在宮前町 發見現行賊

臺北市北署。自二十一日起內外勤總出。每夜冬防警戒。至二十三日午前一時二十分。有第三區警戒員押味。柴田。陳。游四巡查。巡至宮前町西洋洗濯所木村良三氏之宅附近。發見有賊破門潛入。乃捕歸署查究。始自白爲基隆市義重町二丁目二十九番地前科二犯藍茂盛。年二十六。因恐有餘罪。向基隆署照會中云。

軍司令官披露招宴
總督及重要官民二百餘名 在鐵道旅館大餐堂

柳川軍司令官。去二十二日下午三時。開披露宴於鐵道旅館大餐堂。招待中川總督。及諸局長官衙長知事市尹。其他重要文武官民。凡二百餘名。席定。至爲榮幸。並謝就任之際。承惠祝電及迎接種々盛情。其對於是一同。亦同聲感謝。一言帝國南端國防第一線之軍司令官。[illegible]

蜜柑多配
每船約二千箱

柑期已屆。內戶每入港船多載臺灣椪柑入津。去二十日有一千七百箱入港。該物檢查場。屯積如山。

西門大和三團
冬防警戒

臺北市西門青年團。自二十日起至三十日。例舉施冬防警戒。時間每夜十一時至午前五時。又在鄉軍人會大和班。與大和青年團協力。照年例實施[illegible]

大甲 修路義舉

大甲郡大甲街消防市場傍。通尋常小學校道路。不架設電燈。夜間暗。行人苦之。幸路邊之大工廖水旺。雖無餘裕。見道路不堪破壞。[illegible]

圳破斷水

大甲郡梧棲街[illegible]圳。去十二日起[illegible]十一日斷水。現修繕中云。

新營 冬防警戒

新營郡警察課。定例。自二十日至三十一日。郡下二十六日所之警[illegible]壯丁團員總動員。一齊爲冬防警戒。

檢舉竊犯

新營郡[illegible]三十二[illegible]本年二月上[illegible]十月[illegible]

詩壇

遊鯉魚潭　梅樵

四山環翠水涵青。夕照晴雲映短亭。打槳不辭辛苦力。同舟一葉載娉婷。

同題　子敏

[illegible]

小說 偵探案 全家被殺(十二)

[illegible]

博覽會紀盛 全島聯吟大會

[illegible]

雜件

文臺日案內

毛織物[illegible]

濕布 優於 エキホス

(包裝) 一〇〇瓦 [illegible] 四〇〇瓦 [illegible]

感冒、肺炎 氣管枝炎、咽喉痛

近時エキホス類似製品。多見於市上。其品質藥效各有差異。即エキホス於今日治療界上博信賴。一在藥質純正。消炎止痛之效優秀。是故知名藥店。必常備エキホス。齊推奬本劑

發賣元　株式會社　武田長兵衞商店
製造元　株式會社　鹽野義商店
二巴合名會社　大阪市東區道修町

85—1633(ワ)

臺灣日日新報　夕刊　十二月二十三日　定價一部二錢　發行所　臺北市榮町四丁目　臺灣日日新報社

政戰の舞臺開き けふ各派勢揃ひ

議會あす召集

【東京二十三日發】解散氣構へで政戰を豫想されてゐる第六十八通常議會は愈々二十四日召集されるので政友、民政、國民同盟の三政黨を初め貴族院各會派は二十三日一齊に議員總會を開き對議會陣容を整へた 政友會は午後一時より、民政黨、國民同盟は午後一時より何れも本部において議員總會を開き各黨の政策並に議會對策スローガン等を決定 貴族院各會派は午後夫々總會を開いて……二十四日召集成立する豫定で二十五日は大正天皇祭の爲休會、二十六日開院式を擧行、二十七日より明年一月二十日迄休會に入る豫定であるが……斯くて第六十八議會を中心とする政局含みの政戰の序幕は二十三日の各派の勢揃ひを以て切り落され……愈々本格的攻防の節幕が展開されることとなつた

硬軟兩論が依然對立

政府の對議會作戰

【東京二十三日發本社特電】政府は第六十八議會を控へて各方面の情勢に注意しつつ對策を練つて來たが二十四日の召集を控へ二十七日の閣議後首相より各閣僚に政府の態度につき意見を聽く事となつた……

敵意を挑發せず 自重論で進む

政友出身・三閣僚の意見

【東京二十二日發】床次逓相、山崎農相及び內田鐵相は二十二日首相官邸の內閣會議終了後三相會談を行ひ午後三時半まで約一時間に亘り政府の對議會策及び新黨問題の處理等に就き協議を行つたが……政府としても殊更に敵意を挑發せず民政黨其の他の與黨を押へて議會の情勢を見た後善處するといふ方針をもつて進むべきであるといふことに三相の意見一致し近く適當の機會に岡田首相に對しこの意見を進言することに決した 又新黨問題に關しては三相とも未だ氣動かずといふに歸し問題を明春の解散選擧施行前に持越すことに大體申合せた模様である

國民の自覺 議會を通し喚起

海軍の對議會方針

【東京二十三日發】海軍では六十八議會に對し五億五千百萬圓と云ふ未曾有の膨大豫算を編んでゐるだけに相當突込んだ質問が行はれるものと見て防空と財政の調整問題に對し……充分に國民の自覺をうながせられる事が……

宋哲元氏と合流はせぬ

殷汝耕委員長の談

【通州二十日發本社特派員】冀東自治委員會本部に委員長殷汝耕氏を訪問すれば左の如く語つた

宋哲元氏は自治宣布について約束を守らないのみか不徹底な機關を組織した、我々の主義主張と大なる開きがあるから合流の意思はない、冀東自治委員會は財政的にも收支充分償へる……も成く弁法を講じて接收賦稅の管である、又自治政府の金融統制政策として冀東銀行を設立し鐵道關係についても縣內の收入を保管し教育方針も國民黨本位の教育を打破し自治精神の發揚に眞の日支親善を強調する管で支那唯一の模範なき理想郷たらしむる確信を持つてゐる

滿洲、上海兩事變 文武官の行賞（從來發表以外の分）

けふ發表 三千百六十九名

【東京二十三日發】滿洲、上海兩事變に對する從來發表された陸海軍人以外の關東廳人員に各省官吏等合計三千百六十九名に對する行賞は二十三日發表されたが主なるもの左の如し

旭日桐花章 ……

同 南次郎　同 荒木貞夫　同 林銑十郎　同 眞崎甚三郎　同 宇佐美勝夫　同 大島義昌　同 大角岑生 ……

明年度豫算綱要

【東京二十二日發】大藏省では貴衆兩院議員に配付すべき明年度豫算綱要の脱稿を急いでゐるが二十四日原案完成の豫定なので同日閣議で決定 二十六日附の官報で……之に先立ち二十五日新聞に發表……

發電水力法案 今議會に提出

【東京二十二日發本社特電】遞信省では發電水力の乏しい我國に於て……電氣事業統制の一環として……

同 岡田良平　同 牧野伸顯 …… 同 鈴木貫太郎　旭一 廣田弘毅　同 小山松吉　同 鳩山一郎　同 後藤文夫　同 松本烝治　同 南弘　同 川村竹治　同 町田忠治　同 永井柳太郎　同 山本悌二郎　同 川崎卓吉 ……

中川總督に金杯一箇

（以下朝刊）

臺灣關係分

【東京二十三日發】滿洲事變論功行賞は二十三日發表されたが中川臺灣總督は金杯一箇下賜された 臺灣關係分は左の通り ……

イーデン氏を新外相に任命

【ロンドン二十二日發聯合】……ホーア外相の後任としてイーデン無任所相が二十二日後正式に外相に任命された

聯盟專任相は置くまい

【ロンドン二十二日發聯合】英國政府はホーア外相の後任としてイーデン無任所相を起用することに決定……

永野全權パリへ向ふ

【ロンドン二十二日發聯合】……永野全權は二十二日午前十時四十分ロンドン發パリへ向つた……

對伊制裁を強行せん

イ外相就任準備

人事

▲……

その日その日

○……

無絃琴

……

結婚機構 (46)

細田源吉作　大橋月皎畫

この人その人（六）

……

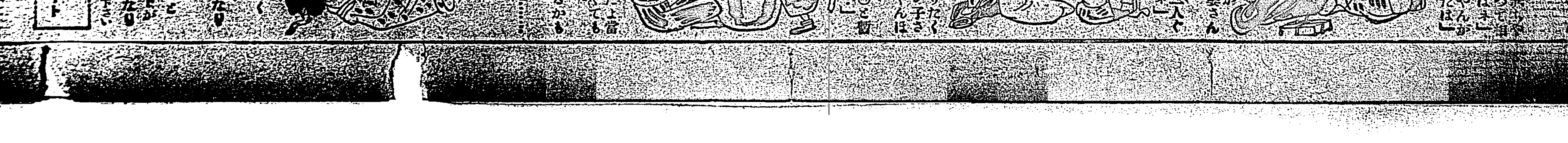

お可愛い皇太子殿下（本年十月謹寫）

レコードに合せて御遊戯も遊ばさる

第二回の御誕辰日を迎へられた御健やかな皇太子殿下

【東京二十二日發】皇太子殿下には昭和八年十二月二十三日、億兆蒼生の歡呼の内に御誕生遊ばされてこの二十三日は御第二回の御誕辰、愈々天顏の御肉きも御豐かに又御健かに、天皇、皇后、皇太后三陛下の深き御慈愛の下に御成人遊ばされ、御日の後には早くも御四歳の春を迎へさせらるゝ皇太子殿下の御近状を承はるに、殿下には極めてお大きく、御足の如きも大く、健康その物のやうに拜される御〔illegible〕で、我國の統計に依る滿二歳の男子の平均を凌ぎ給ふこと遙にして、御體重十二キロ百七十、御身長八十二センチであらせられる、皇太子殿下の御日常御過し遊ばされる御部屋は皇后宮の子供部屋と同じくラヂオ、蓄音器、それに内親王方の御人形などが飾られてある中に皇太子殿下の玩具の御劍や電車、馬車の乘物玩具が置かれ殊更ましき御情景との御事である、御遊戯も御〔illegible〕の御方の御小さい御手御足を振らせられ又蓄音の斷片を御記憶遊ばされて御口ずさみになるなど至極御無邪氣であらせられる、御兄宮樣が御遊び遊ばされてからは殊の外御喜びにて、お喜みの御姉宮樣の御枕邊に立たされては何かと御あやし遊ばされ、御語りかけられ時には御玩具を御自ら運ばれるとの御事である

御近影を拜すれば まる〳〵とお太り

新聞、通信社に御貸下げ

【東京二十二日發】二十三日は皇太子殿下の第二回御誕辰であるが此のよき日を迎へるに際して宮内省では去る十三日御撮影の御近影〔illegible〕宮中大奧にて御撮影申上げた殿下の御近影を特に新聞、通信社等に御貸下げあらせられたが、謹んで御近影を拜し奉るに御顏も凜しくきりつと結ばれた御口許、丸き御頭髮、まる〳〵と御太り遊ばされた御體躯も御明に拜され實に御微笑ましい次第である、御召物は純白の羽二重の御清楚な御召物は菊花御紋付の袷物で、白毛糸編みの御靴下を召され、御身御立ちあらせ給ひ、御手も輕く握らせ給ひ天顏愈々御美は唯々畏き極みである

清らかな喜び

約一千名の幼稚園園兒がけふ奉祝の旗行列

廿二日の皇太子殿下御誕辰の佳き日、全國民歡喜のこの日を壽ぎ皇室の御繁榮をお祈り申しあげ稚けな幼兒の胸にもこの日の意義を深く知らしめ臺北の奉祝に應へ奉ると云ふ趣旨の下に二十三日を全國的に子供の日と決めて内地では〔illegible〕十年以上〔illegible〕者を表彰し〔illegible〕を開催するなど、また愛國婦人會主催の下に種々の奉祝行事を行つたが、臺北では臺北保育會主催〔illegible〕北州支部臺北市〔illegible〕の下に幼稚園兒の奉祝旗行列を行つた午前十時〔illegible〕各園を出發〔illegible〕千名の園兒の〔illegible〕喜びに輝いた、正門には中川總督を始め各部局長、愛婦幹部等がにこやかに出迎へ、大國旗は日にはためいた、「君ヶ代」を奉唱、奉祝歌「可愛い皇子樣」を合唱し、皇太子殿下萬歲を三唱して奉祝の紅白餅を賞つて解散したがこの幼き者の心からなる奉祝は、なにものにもたとへられない清く美しいものがあつた、午後からは愛婦主催の下に〔illegible〕にて奉祝〔illegible〕が開催されまた臺北州下の不幸兒等には紅白餅が配られてこれ等惠まれない子供達にも深い慈愛の手がさしのべられた

中川總督が天機奉伺

中川總督は二十三日〔illegible〕天機奉伺をなした

皇太子殿下御誕生日に付謹みて天機を伺ひ奉る右御執奏を請ふ

尚同時に湯淺宮内大臣、入江皇太后宮大夫宛に皇太子殿下御誕生日に付き兩陛下の御機嫌奉伺をなした

新竹州少年團が記念式

【新竹電話】皇太子殿下御誕生記念日をトし新竹神社外苑内に於て行はれた新竹少年團合同野營は二十二日午前十時より宮田部外知名の士多數參列の下に記念式を擧行、皇太子殿下の御聖壽萬歲を奉祝した

大分市に火事

【大分二十二日發】二十二日午後六時大分市竪町通千代田町に出火あり、商店七戸を燒き七時過鎭火したが附近は銀行、高等女學校、大分警察署等大建物あり、且つ折からの烈風で非常な混亂であつた、原因その他は目下取調べ中である

保正會議で獻金を決議

【基隆電話】基隆郡警察課では廿二日基隆市公會堂で郡下保正會議を開催したが席上一同より國防費として金五十圓を獻金することを滿場一致で決議した、同保正會議は昨年は全島に魁けて飛行機保甲號一機を獻納を協議した程で一同國家に對する熱烈なるものあり係員も感激してゐる

幼稚園園兒の旗列行（〔illegible〕）

今曉六時全國的に大本教分院を襲ふ

禁止出版物を押收

【大阪二十三日發】内務省では先に大本教の大本教出版物を詳細檢閲中の所、不敬事件に關する禁止出版物が全國的に配付されてゐることが判つたので、内務省では二十三日朝六時を期し全國に亘り同教各地分院に對し禁止出版物の一齊押收を命令し大阪府では岡田思想係長、小倉檢閲主任等が早曉から府廳に召集し〔illegible〕に係員の召集を行ひ、午前六時を期し搜索隊は大阪市天王寺區〔illegible〕北ノ町の大本教大阪分院を襲ひ大家宅搜査を行ひ、大阪分院の組織及びメンバーを明記せる名簿と多數の禁止出版物を押收しその組織名簿に依り大阪市内の分院支所數ヶ所も家宅搜査して出版物を押收した、又神戸でも同時刻を期し市内五ヶ所を襲ひ家宅搜査し兵庫縣下でも丹波、但馬四ヶ所の大本教分院、同布教所を搜索し、鳥取縣下でも午前七時を期し各署特高課員總出動し昭和神聖會鳥取地方本部久長平木正二方を襲ひ役員關係名簿其他禁止出版物を多數押收し、米子市でも分院其他五ヶ所の家宅搜査を行つた

反抗したので三名を檢束

警察の應援を得て場外取引を取締る

【基隆電話】基隆中央市場の場外取引禁止に就ては既報の如くであるが、二十三日は市役所勸業課員全部午前二時から市場に詰め警察の應援を得て徹底的に取締ることとした、當日の場外取引人は二十三名であつたが既報の五名と外に二名計七名は中央市場會社に加入し外は生活難を楯に仲々應ぜず、市役所員の立退要求に對し反抗したので遂に二名を檢束した、結局執れもおとなしくなつて臺北方面から送つて來た青物八十餘籠を市場に搬入したが、市役所にては引續き嚴重取締り、公正な市場取引を擾亂するこれ等場外取引を根こそぎにすると

公金拐帶の技手潛伏中を捕はる

美人藝妓と夫婦氣取りて南港山の山奧に逃げ込み

既報臺中州南投郡中寮庄農業組合技手廖浦興（二）が去る十七日朝公金二千三百二十八圓を拐帶し情婦（本居地臺北市大橋町一ノ四九林氏笑（二））といふ美人藝妲と手に手を取つて逃亡したので、南投郡警察課では全山に手配搜査中のところ二十三日午前二時の眞夜中頃、臺北州七星郡南港山の山奧内湖庄四分子に在る林氏笑の親戚たる番水方に兩名が夫婦氣取りで潛伏中を逮捕された、南投郡警察課の守安刑事は事件發生とともに情婦の本居地が臺北市に在るので直に來れし臺北北署の陳〔illegible〕刑事の應援を求めて犯人の行方搜査の結果二十二日朝に至り兩名が前記山奧の一軒家を一時の隱れ家とすべく出向いたことが判明したので前記兩刑事は直にその後を追ひ七星郡松山分室の應援を求めて十餘名の警官は自動車にて山麓まで、それより約二時間山をよぢ登り山頂の隱れ家を取り卷き踏込みを襲つて逮捕した、犯人等は同日正午頃漸く追跡の手を逃れて山奧の一軒家であるその隱れ家に辿りつきやれやれとその夜は久方振りに安かな夢路を辿つてゐたところを多數警官の不意討ちに會ひ、最早逃れぬものと觀念してか大人しく縛に就いた、同兩名の身柄は二十三日早朝守安刑事が引き連れて南投郡へ押送した

冬防警戒 初の捕物

北署員の手柄

臺北北署では去る二十一日より内外勤職員總出動して毎夜徹宵の冬防警戒に當つてゐるが二十三日午前一時二十分頃市内宮前町一四二宮前クリーニング洗濯所木村良三方住宅の硝子窓を破つて正に侵入せんとする賊を折柄巡邏中の第二區警戒員押味、柴田、陳、游の四巡査が發見、其場で取押へて初の捕物を擧げた、同犯人は身元調べの結果基隆市義重町二の二九前科二犯臺灣人〔illegible〕（二）といひ餘罪多數ある見込みで嚴重取調べ中である

冬防警戒 西門青年團

西門青年團では二十四日より例年通り冬防警戒を開始す、時間は午後十一時より午前五時迄三十日迄繼續する由、へ右西門町、新起町、壽町青年團は協同で例年の通り二十四日から三十日まで毎夜年末冬防警戒を行ふ

けふ冬至

總決濟の日で北署が大警戒

金融業者の多忙ぶり

二十二日！本島人間では「冬至」といひ今月は過去一年間における金錢貸借の總決濟日なので大稻埕方面に於ける商工、彰化、華南の三支店及新竹勸業銀行の三信用組合ではそれ〴〵預金者に對する金錢受渡しで所員や組合員は目が廻る程な大多忙を呈してゐるが、例年今日の「冬至」の日にはこれ等金錢授受の窓口をねらふ强盜犯人が現はれて大騷ぎを演ずる等の事故が起るので臺北北署では刑事警察及防犯係の刑事が總出動して前記各銀行組合の窓口に張り込み水も洩らさぬ警戒に當つてゐる

中であつた竹巴は二十二日から開業した、竹巴は酒屋として知られてゐたが新らしく料理屋營業になつたもので座敷が五間もある

羽衣の大舞踏會

ダンスホール羽衣會館では二十四日、五、六の三日間クリスマス大舞踏會を開催する由餘興として〔illegible〕

あすのお天氣

（臺北測候所發表）

臺北地方 東の疾風曇時々雨

一區（北部）北東の疾風曇時々雨

二區（東部）北東の疾風曇一時雨

三區（西部）北東の疾風曇後晴

槪況 （廿四日午前六時）七七八粍の高氣壓は楊子江流域にあり東に移動し七四〇粍の低氣壓は北緯一五度東經一二七度附近を西に進む模樣、本島の天氣は北部が雨南部は晴他は曇近海は北東の强風黃海は小雨か曇

母キク儀豫而病氣療養中ノ處去ル二十一日午後十一時永眠致候間此段謹告仕候

〔illegible〕

男 加藤一雄
加藤武夫
桑山平助
佐藤久次

臺日案内

〔illegible〕

内地土産
白ジャポン 油矢野商店

料理屋
壽司おでん 神田

生そば 壽金京町店

壽司天ぷら 魚文

壽し 浅草

寫眞
メイコーカメラ

時計眼鏡
メガネ 三日光堂

メガネ專門は和田

メガネは金光堂へ

樂器
山葉オルガン

下宿屋
高等下宿

藥種商
セキヤス

蓄音器
三枚壹圓

履物
お履物は高森支店へ

東京履物

製靴商
ヒコウ靴

雜件
特許商標 弁理士岸喜鑑

中古ミシン

商品券を賣買

商品券債券電話

質流洋服と古著

逃香

會葬御禮 基隆消防組

臺灣名產 内地みやげ贈答品

新品發賣

椪柑蜜餞 鷄卵卷

たいわん餅 豚デンプ

味淋燒豚肉

東陽製菓部

東陽物產商會

バイオリン尺八

子供服 オーバー 瀧本合名會社

ハギレ卸 津村合資會社

グリコニッキ カヒマセウ ツケマセウ

巨匠天光軒滿月 浪花節

曉に祈る 母 全篇 父歸る

タイヘイレコード 大日本蓄音器株式會社

1936 リーガル正月新譜 一枚八十錢

コロムビア大衆盤 REGAL

ビクターの高級蓄音器針

ビクター鋼鐵針（袋入）

ビクター・クロミウム針

ビクター竹針

新發賣 一圓盤 果然大好評・大人氣！

タッタ一圓でこんな素晴らしいポリドールの優秀盤が買へる！

家庭娛樂の福音！

ポリドール正月新譜

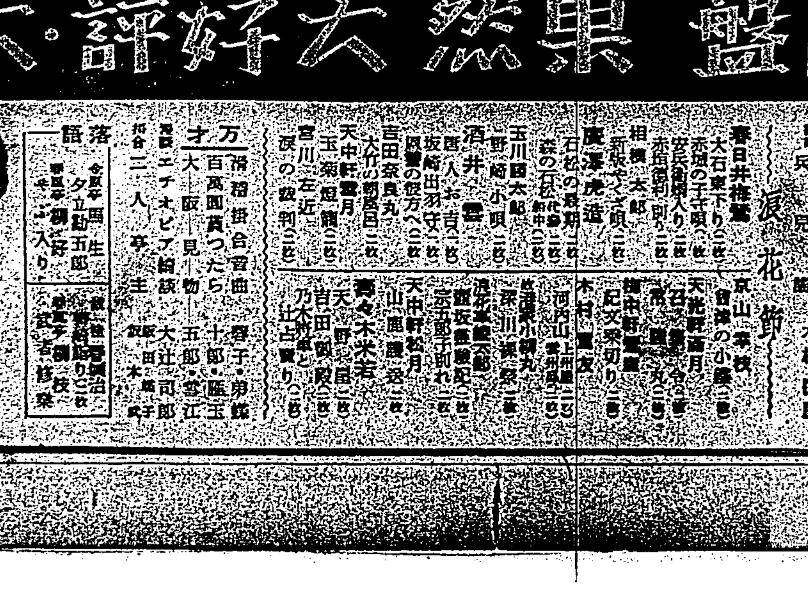

國防受難の活歴史　元寇（十一）

藤井眞澄作　齋藤五百枝畫

しく物語る。京の話、水無瀬の話、諸國廻りの話、今津の話──。

[illegible]

千代の松原（二）

[illegible]

「……」

しばらく沈默がつづく。

[illegible]

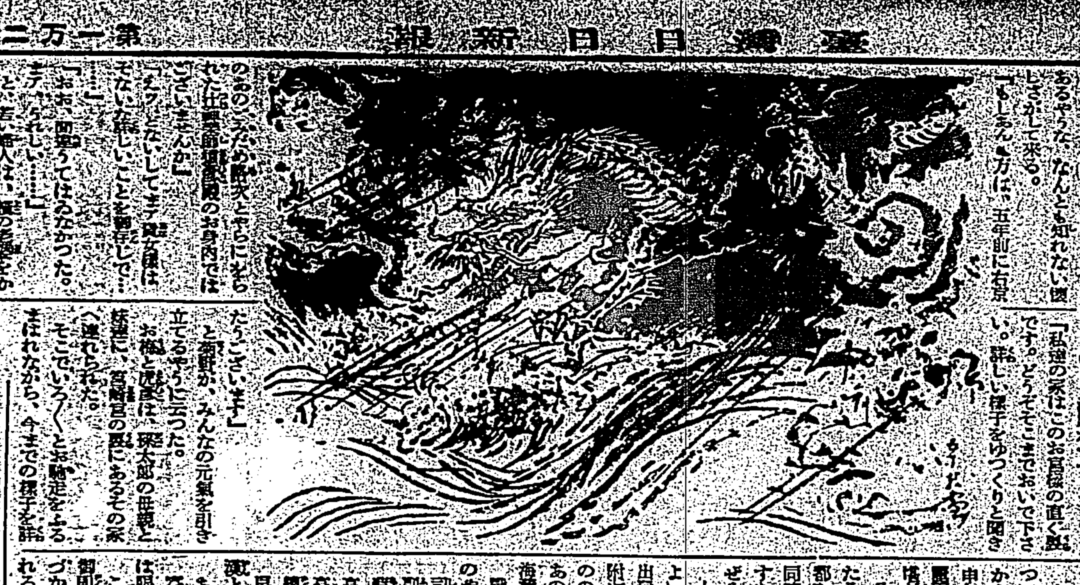

對馬の元寇（一）

文永十一年にはいると、蒙古の日本征伐の大軍は、前の豫備をいよいよ本式に進めたのである。

一月──元世祖忽必烈は將軍の忻都と洪茶丘をして、日本征伐の爲の軍艦建造を嚴しく高麗に命令した。

三月──元帝は將軍の忻都と洪茶丘を日本征伐軍の主將に任し先づ高麗の軍兵五千人を動員せしめた。

五月──元兵一萬五千人が、高麗までやつて來た。元帝の皇女の一人が高麗王の世子によめいつて來た。

六月──高麗王は使者を元に遣つて「戰艦九百艘が完成しました」から、金州に廻航させました」と申し上げた。それから間もなく高麗王の王禃は死んで、元帝の娘の婿がその後をついだ。

八月──日本征伐の總司令長官たる「東征都元帥」の忻都が元の都を出發して高麗へやつて來た。同時に洪茶丘が東征右副都元帥すなはち日本征伐の副司令官に任ぜられた。

十月──三日のことである。いよいよ日本征伐の大軍が、合浦を出發したのだ。合浦は今の馬山浦附近で、この時から約六百三十年ののちに、ロシア艦隊を全滅したあの東郷艦隊が集合してゐた、我海灣の一部である。

戰艦九百艘で、その編成は左のやうだ。

司令官──都元帥忻都
副司令官──右副都元帥洪茶丘
蒙古軍──一萬五千人
高麗軍──八千人
高麗梢工水手──六千七百人
總計──二萬九千七百人

早く云へば戰艦千艘に、蒙古と漢と高麗の聯合軍三萬人である。

ああ、大國難は迫つたのだ。

空前絶後、古今未曾有の大外寇は刻々に切迫したのだ。

この時の大君は、この三月末に御即位あそばされたばかりの、わづか八歲の後宇多天皇であらせられる。將軍はこれまた幼齡なる十一歲の惟康親王である。二十六歲の龜山上皇がおはせられても、[illegible]

[illegible]

「大蒙古は何時頃日本へ渡つてまゐりませうか」

名家敗退將棋（七十七）

（齋藤氏三回勝四回目）

香落　七段　△齋藤銀次郎
手合　四段　▲鈴木禎一

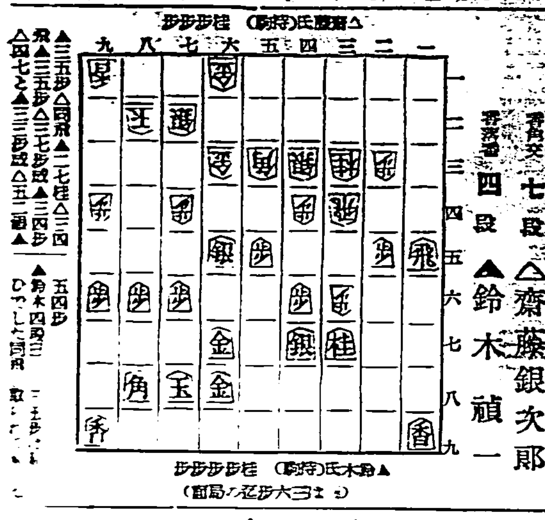

▲三五歩△同飛▲二七桂△三四飛▲三五歩△三七歩成▲三四歩△四七と▲三三歩成△五二銀▲五四歩

[illegible]

△齋藤七段曰く　三七歩成は絶對であつた飛を渡すは非常に惜しかつたがそれでも他には手がないので無理をすると負けません

▲鈴木四段曰く　三四歩の手が廻つて漸く息が通りとなりましたので努力すれば充分となる

△齋藤七段曰く　五二銀引きは六六歩と攻める手を考へたが同角でいづれ四三銀を失ふのでいけない隨分苦しい所でした

▲鈴木四段曰く　五四歩と角を睨する様になれば何駒得が出來さうになつた、それでも齋藤氏は凌ぎつつ攻めに廻るが巧みで安心は出來ない

◇大崎八段評　[illegible]

便箋

募集、句數無制限、何人も投書し得、宛名は本欄係

△戀ちやなけれど待つ夕刊に出ぬ夜淋しい便箋欄　臺北　いとし
△ひやりと三筋を捨てて様へ一筋紅褸　花蓮港　由光
△戀も身なりもサラリと捨てて踊め一旋調くるまで　臺北　光雨
△秋の夜長はどれだけ伸びるふえる針の數ほどに　臺中　外遊
△暗い小路を尋ねる人もなくて淋しい貸家札　臺北　銀杏
△待てど出て來る氣配もなくて村は茫凧吹くばかり　臺北　翠
○何段を押さへりや車縮などと可愛い音出す人形　臺北　さと子

懸賞課題

栗島すみ子、水の江瀧子、田中絹代の三人のスターの内だれか一人の愛用の化粧品は何んですか

水の江瀧子	田中絹代	栗島すみ子
私、斷然好きよ…マスターホームパクトの香りが！	わざとらしくない美白さにつくので私はマスター水白粉が手ばなせません	地肌からの美白さについて化粧モチのいゝマスター粉白粉は美の天使

申込規定

▲答案用紙　マスター香粧品三十錢以上お買上げの上其空箱の裏へ答と住所氏名御書になつて新聞名を明記して下さい郵税は空函の天地を切り離して一枚毎に參錢切手を封筒に貼つて下さい
▲等級　厳正抽籤いたします
▲賞品發送　一月中旬C.D.E.F.賞への當選の方は賞品發送を以て發表と替ます
▲發表　昭和十一年二月號婦人雜誌
▲宛名　臺北市榮町通四丁目新報社内マスター香粧品懸賞係
▲締切　昭和十年十二月末日まで有效

賞品

特賞　狐毛皮　三十名
A賞　西陣お召　五十名
B賞　ハンドバツク　五十名
C賞　ターキー愛用純銀製指輪　百名
D賞　美術粉白粉容器　二千名
E賞　ターキー傑作豪華寫眞集　千名
F賞　スター白紋傳　洩なく進呈

日記の告白！

×月×日　可愛い彼女の寫眞今日は十六回も出して見た、女學校では色黒の方だつた正代ちやんが…こんなに美白になつたんだから眞に不思議だ…ホホちや婚約時代か

ら私があの新鮮な色味のマスター水白粉と粉白粉で自然化粧をしてたのを知らなかつたのだわ、だから今でもきつと地肌から美白だと信じてるのよ

寒さに向ふこれから口唇のアレ易い方へ！

只でさへ口唇のアレる冬、不純な口紅は有害です。
マスター口紅には口唇を保護してアレを治す物質を含んでをりますから口唇の乾く人アレて皺の出來る人が常用になれば艶々と、いつも紅薔薇の花に美しく致します。

汗やアブラに溶けない
色素を使つた安全第一の
マスター千番粉白粉

病衰に

補血強壯　ホルモン合成　食慾增進

現在、滋養強壯劑と稱して種々雜多のものが販賣されてゐますが、大抵は未消化製劑ばかりです。これでは眞に滋養強壯劑を必要とする場合──例へば病中病後の衰弱、食慾不振、虚弱等で消化力の衰へてゐるとき──に用ひて、果して完全に消化吸收されるかどうかは疑問であつて、一般滋養物と大同小異と云ふ批難の成立つのも、要は消化器を勞する點にたて五十歩百歩であるからです。

ポリタミンはかうした從來の榮養劑の缺陷に鑑みて、胃弱者にも適用される點をねらつた唯一のアミノ酸綜合劑です。

ポリタミンには、造血上絶對に必要なトリプトフアン、休重を增加するヒスチヂン、アルギニン、發育を司るリジン、或はホルモン合成料であるチロジン等のアミノ酸が豐富に含まれてゐて、これ等が直接吸收されて体蛋白を補給し、或は細胞原形質を刺戟して新陳代謝を促し且つ食慾を增進します。

ポリタミンが內科・產婦人科・小兒科・外科等多數の醫學博士や官公私立病院の處方推奬を得てゐる所以は實に近代醫理的のアミノ酸綜合劑であるからです。

用途　肺結核その他慢性病患者の衰弱、食慾不振、胃弱、手術後、姙産婦、虚弱小兒等

小瓶（一圓五五）中瓶（二圓五〇）大瓶（四圓五〇）
全國藥店に販賣す

ポリタミン

發賣元　大阪市東區道修町　武田長兵衛商店
關東代理店　東京市本町　小西新兵衛商店
製造元　大阪市上福島　大五製藥株式會社

33—1686(C)

彰化市豫算大膨脹
多於現年三分一
市衙商專將謀移轉

彰化市明年度豫算。小山市尹。取積極主義。總額被突破五十萬圓。查昭各課編成豫算。親本年豫算總額三十三萬圓。可稱非常英斷。新規事業亦多。已在豫算內者。即市廳舍移轉。市立商業專修學校移轉。市立圖書館創設。南郭公學校改修。火葬場移轉。大竹排水溝改修。道末突制實施等。目下關係各員。晝夜奮行。伴事編成云。

臺南郵便物
現極忙碌
市況頗好

臺南郵便本局。現屆歲末繁忙期。乃增置臨時傭員十三名。同集配人二十四名。極見忙碌。郵物經理狀態。小包辦理數。由臺南發送。一日平二千日。約六千個。比昨年雖減九百個。然烏魚子已出貨于二十四日五日間。當有昨年以上。又自內地及島內各地送達者。五千四百個。視昨年增加約八百個。又賀年郵便辦理(本局合三等各局)。自二十日開始。于二十及二十一兩日受付數六萬七千通。比昨年減約四千通。郵便局以本年有選舉及博覽會關係。至報收日。擬想突破昨年之總數六十六萬二千通。爲六十七萬通。又爲替及貯金。自十六日至二十一日辦理金額。爲替受入二萬八千七百二十三圓(昨年一萬九千九十七圓)。支出二萬一百二圓(昨年一萬八千九百四十七圓)。貯入金八千九百七十六圓(昨年六千八百九十圓)。支還四千二百八十九圓(昨年二千九百二圓)。各見增加。又示市內商業狀況之振替貯金。受入四萬六千四圓(昨年一萬七千三百一圓)。支出七千九十圓(昨年八千六百七十七圓)。則便局窓口所觀之歲末景氣云。

板橋防火
演習宣傳
附所操白話歌

海山郡板橋防火演習宣傳去二十一日午前七時。吹號午前五時。街內要處。街莊長。壽火之用心。赤字看板。傳行人注意。午前九時。壽集壯丁團員。青年團員小公學校生徒。保甲役員及街莊志。計數千餘名。各手執宣傳旗。或防火看板。以鳴警笛爲先。次南北兩隊。巡行各要處。逕散布宣傳單。後在郡衙前攝影紀念。畢舉在板橋街紀念運動場。舉行防火演習。至過午而散。午後二時起。乘戶別宣傳並配布各戶防火宣傳歌如左。

一、講起火災的利害。不免更請大家知。的確不是天註載。總是自做得來。

二、照咱州下的統計。每年件數直々加。論起損失是多。死傷亦有幾十個。

三、因爲勢。是此款。海山警察在宣傳。各人的厝各人管。防火設備愛周全。

四、押倚仔爭修理。先都不可驚了錢。萬一火若對彼起。家伙了了做一時。

五、田仔弄火上蓋害。有時瓦厝燒歸排。父母不時著斧戒。幸福即沒變禍來。

六、押尿砌墩此一種。常々發火受災凶。不但自己受影響。連累隔壁共可傷。

七、上要斟酌是老人。夾天被內夾火籠。來用水龜亦穩當。又更省錢共省工。

八、家々戶々若要睏。第一灶腔著先巡。斟酌火燭無蝕本。免驚家伙變火煙。

九、咱其危險是燕蚊。避火燒時先不可。厝內發火茄䒷々。一人錯誤害衆人。

十、大家總著來顧境。防火氣是正經。火災不可賭天命。水火真々是無情。

臺中州協議會(第二日)
希急實施義務教育
皆照原案可決

既報臺中州協議會第二日。去二十一日午前九時二十分再開。附議十一年度豫算案第一讀會。黃朝淸氏問商工業補助金減額。賜疾防過。由高橋。日下。安達。阿部。入鹿山各參面答之。林始氏就義務教育急實施。產業組合補助金減額。竹山。二水間架橋。竹山郡下堤疾防過等。開陳希望及質問。由鶴。佐藤。安達。阿部各參與答之。楊番木氏問初中等學校北學。官吏採用公正。街庄吏員採用試驗制度實施。州有地之拂下和制處理。砂糖消費稅附加稅後。關于州廳。部任期。知事平均十一月間。其他內務部長。勸業課長等。要椅子。頻見更迭。

甚有彰州治。希制定正期四年間。由二宮參與就用。街庄吏員。用。日下參與就官吏採共學。梅田參與就税制整理等答辯。洪火煉氏問。村實科教育徹底。產業道路開鑿。農會技術的方面強化。中央集權化防止。產米改良開保。制定土壤間許可制度實施草屯庄水道設。佐藤。二宮。入鹿山。阿部各參與答之。頻雲祥氏問山地開發。宜急計營林野及緩和入墾地許可。明治溫泉道路計畫內容。東勢農林學校升格。老朽學校職員成績。由佐藤。阿部細井。二宮各參與答之。正午休憩。午後一時再開野口氏問彰化神社之縣社昇格。及力說鹿港築港之必要。大肚山。八卦山開發。彰化南投間道路開山地之產業化等。鶴參與答云彰化神社昇格條件。若皆全備。必無問題。然督府有方針。故不能言明。佐藤參與答云鹿港築港。閣督府之意。在西海岸築港。甚爲必要。故今後宜民宜一致運動。阿部參與問地租賦課稅率的上。減答道路內容。深山要助氏段問。受林組合。農林學校創設。霧社眉溪道路等。由日下。佐藤。入鹿山。阿部各參與答辯。廿得中氏開陳街庄役場戶籍簿。定時街庄長會議召集。寄附金募集改善。八卦山溫泉施設。地租賦課稅率。縱貫道路防塵裝置費使乘合車業者負擔。屠畜稅移管于街庄。鹿港漁港等。由細井。日下。阿部各參與答之。陳炘氏問義務教育實施之州立學級增加。二宮參與答之。林伯餘氏問設置州產業調查會。豚販旋。濁水溪架橋等。津山參與一々答之。產正氏就帽子販賣統制。倉保管米。八卦山開發港築港。就學兒童增加。常見秀夫氏就協議會員海外見學旅行。中央山脈橫斷道路開鑿。精神文化施設等。開陳意見。由二宮佐藤。鶴各參與答之。此時黃朝淸氏突求發言。謂常見氏之語中。有剌戟內臺人感情。不勝遺憾。喚起其注意。張京生氏謂遺前番選舉結局。希慶止戶別訪問。及問教育。衞生方面。細井參與。答云令回采權少數者。係戶別訪問之效果。在州當局無廢止之權。二宮參與答云教育。衞生。小林氏問米穀統制。水利問題。沙山移民部落土地拂下。沙山小學校充實。綜合會館完成。鶴參與答云。綜合會館。佐藤參與答沙山移氏。原氏謂明年度豫算編成。偏于物質的。對精神的方面。似有閑却。大開陳東亞共榮協會。及希對臺中神社氏子總代表彰。並對日本武道。顧州下附近融金其他。由鶴參與。佐藤參與答辯。大二瓶氏披露大安港築港期成同盟會。拓與州協議會員一同之電文。常見氏動議省略二讀會。合併。有賀成者成終不成立。小室氏動議二三讀會合併。立。大安川氏問林間學校彰化公共浴。移管于彰化市。縱貫道路之鋪裝。州下腸疾防過。由梅田。安達。二宮。阿部各參與答之。次有三問答。終可決原案。隨附議第一號十一年度州特別會計罹災救助基金歲入出豫算。第三號同年州特別會計州財產造成費歲出入豫算。無質問可決。續由第四號至八號一括上程。省略讀會可決。常置員後。由議長述謝。九員代表答辭。至五時過閉會云。

皇太子殿下
第二回御誕辰
此廿三日一億蒼生奉迎

東京二十三日電。皇太子殿下。昭和八年十二月二十三日。一億蒼生之榮光與歡喜中。御降誕。此二十三日。爲第三回御誕辰。天真既萬且健。旬日後。且迎御四歲春日。御近狀甚者。據本邦統計。滿二歲男子之平均。未能比倫御體重十二基羅百七十。御身長八十二糎。一御日常起居御室。向爲孝宮殿下所居。與普通家庭。同設放送機。蓄音機。飾以內親王殿下御大形。放置其太子殿下。玩具御劍。電車。馬車乘物玩耶。時見微笑。或與兩姉殿下。相做遊戲。或自畫紙斷片。天真爛漫。御弟御誕生以來。狀至欣喜。時詣義宮殿下御枕邊。一人與諾。時自運玩具嬉遊云。

防空法律案
陸軍來議會
內定提案

東京二十三日電。陸軍於來六十八議會。且提出防空法律案。連日與關係各省協議。大體以陸軍。海軍。內務。遞信。鐵道五省之名。內定提出現在世界各國。制定防空法者民法蘭西。獨。蘇京三國。他如意大利。則定瓦斯所關。其他數法。以爲準防空法。此次提案之我國防空法。約有十條。重要如左。

一、全國防空委員會所關。

一、高層建築物防空施設所關。

一、地下室防空施設所關。

一、大工場防空施設所關。

一、交通。通信機關防空施設所關。

一、個人家屋防空施設所關。

一、違反者罰則。

從來各地所行防空演習規則。大體以爲立法云。

憤慨國府
陸軍中央部
偽裝政策

南京二十二日電。陸軍中央部。因中華北部中部。學生排日運動。信賴南京政府取締。要望從速鎭壓。乃最近學生運動益加尖銳。日見其背後。有國民黨部及南京政府自身嗾使之事實。甚重視其事態。河且用何方法。重大警告。即南京政府。更達各學校公文書。有語如左。

一、正規手續之學生運動。不彈壓之方針。萬一運動參加者。而有犧牲者之時。政府妥爲處置。

此即暗示救助犧牲者之意。又何應欽氏。於北平滯在中。似招華北各大學校長。明言支援反對自治之學生運動。陸軍中央部。憤慨陽稱取締學生運動。而陰嗾使之國民政府僞裝政策。

內閣創始
五十周年
記念大祝典

東京二十二日電。內閣制度創始五十周年記念祝典。二十二日午前九時。開于首相以下閣僚(一高橋兩相缺)。參拜明治神宮。奉告感謝。同九時半。在首相官邸。

中川總督
蒙賜金杯一個

東京二十三日發電。通至念報。滿洲事變論功行賞。二十三日發表。中川臺灣總督賜金杯一個。

冬山林自立候補者及運動員等外罰金
云不服一同欲上告

既報關于改正地方制度。選舉羅東郡冬山庄協議會員。而自立候補者林大鼻氏。以天得入選協議會員。然被人投書。由當局命同人。及運動員。隨意出頭。調查結果。似將用金錢勸誘。及約束減等。去二十日。林大鼻及運動員九名。遂由地方法院宜蘭支部。判決處千圓罰金。其金額如左。

▲林大鼻。百五十圓。▲運動員林阿朝。五十圓。林阿山。陳德火。林阿富。莊阿川。林啓成。黃阿科。楊阿厖。藍元盛。各均二十圓。

然據聞林大鼻氏所談。云本於余之信念。全無用不正手段。是故。與諸運動員。均不服。次之判決。擬再行上告也。

彰郡壯團
檢閱成績
社口繼續優勝

彰化郡下壯丁團二十二團人員千四百二十名。去二十二日午前八時。在彰化第一公學校々庭。受郡當局檢閱。是日來賓。後野署長。古家行政主任。外總督。賞與金杯一個。

十一月中
臺南漁況
漁獲額減少

據臺南水產會調查。去十一月中。臺南漁況。臺南運河入港漁船數二千四隻。漁獲額四萬四百八十圓餘。價額九千二百五十六圓二十一錢。比前月船數減八隻。數量減一萬四千九百七十斤餘。價減三千二百十四圓七十八錢。此視前年同期。船數雖減二隻。而數量增一萬四千九百三十九斤。價增三千二百二十二圓。兩魚價平均。每斤二十一錢八厘。比前月跌二錢五厘。又東石魚況。如前年同期。漁獲物全無云。

茶業協會
商議組織
期與內地連絡

全國茶業大會。去十月二十五日。雖開於臺北。決議組織茶業協會。與內地協調連絡。以期海外貿易發展。本島已痛感其必要。總督府特產課。邀臺北。新竹兩州當局。商議其館的事項云。

捕臺北市內女竊盜
爲虛榮心至於墜落
聞學校時代爲優等生

臺北市內各商店。最近頻過竊盜。而疑爲女人所爲。南署員聞訊。嚴令犯。而按其情狀。乃往查昭和五年。曾被北署檢舉之女盜。常習犯有明町三丁目一〇朱陳氏寶(假名)。年三十二。去二十一日午後五時。該女于蓬萊町訪親時逮捕。同時搜查其家宅。發見有高價衣服類。靴等之贓品。堆積如山。並押收賀票數千張。該女攜女用大手提數商品。而率十歲之小兒。乘機盜贓品入賀于市內各貨店或贓諸手提內。將贓品入賀于市內各貨店或質店。其金項悉供爲生活費。女無夫。而逮捕。女自學校時代爲優等生。其墜落至此者。似出于虛榮心。被盜總額。大體有數十件云。

兩內地女
用假白髮藥
騙二百餘圓

最近蘭陽地方。有兩內地女爲行商人。而賣高可白髮藥。宜蘭郡警察課刑事。經行密偵中。查明白髮藥全無效。去二十日。將兩女留置于郡。察課。其一爲山口縣人坂本梅子年二十九。一爲同縣藤島都美子。年三十五。而對各家庭主婦。自稱所帶染白髮藥。四合瓶一本。價三十二圓。而售牛價之十六圓。現在判明被害額約二百圓。以白髮藥原料。用美人桂。配合食用染料泡製四合瓶一本。原料費僅一錢。乃知爲計畫的詐欺。而據究餘罪。然被害者不申明。警察當局。無從悉其被害額程度。被害者須自出申明。蓋當局所談也。

奈良大將以下文武
三千百餘名行賞
關滿洲上海事變本日發表

東京二十三日電。滿洲上海事變。從來發表陸海軍人以外。兩軍々人。竝貴衆兩院議員。行省官吏。三千百六十九名行賞。二十三日發表。其重要者旭日桐花大綬章大將奈良武次。同同菱刈隆。同同南次郎。旭一同荒木貞夫。同同林銑十郎。同同真崎甚三郎六氏。金杯一組宝。省次官。局長等列席。專行記念式。先自根書記官長。讀。次岡田首相。孝讀詔勅。及式辭。高橋藏相祝辭。式畢。同十時半舉行歷代國務大臣物故者慰靈祭。有百二十三名遺族參列。午後零時三十分內閣招待元大臣。書記官長。法制局長官等。百四十九名出席。開大記念午餐會。追懷往事。談笑移時。同二時散會。岡田首相。同二時半。詣故伊藤博文公墓。同四時舉行內閣部內二十五年以上勤務者表彰云。岸生三氏。瑞一、法學博士信夫淳平氏。瑞一、衆議院議員故秦豐助氏。旭二、同故原脩次郎。同同故森恪兩氏。旭一、全權大使田伊三郎氏。賜金故犬養毅。同故中橋德五郎兩氏。金杯一個故井上準之助。同故武內作平兩氏。金杯一組故福田雅太郎。同故鈴木千之。同故伊東巳代治。

松原吳服商之倒產
滿載隱匿貨車歸高
其存心詐欺證據昭彰

臺南市本町四丁目松原吳服店之詐欺倒產事件。因被害額。多二萬五千圓。故由高雄貨主。出訴在案。高雄州刑事課田中部長。前曾一度來搜查。並拘該店主郭礼。年三十七者。二十一日。田中朱兩刑事來南。偕貨主。赴新興部安順庄媽祖宮。起出隱匿之貨物多件。於二十二朝以自動車滿載歸高雄。聞郭開業松布店。爲期甚短。本年三月起。至客月抄。不過九月。即自倒盤所負債項。如是之多。究不知其何因。是以南北各賣主。頗不甘心。渠則欲以三四折整理。金額甚巨。而當日起出之貨。係因安順庄媽祖宮王炳昌家。王爲臘諸甘蔗畑中。此外以現款兩千圓。託同庄吳蔗。假吳弟吳朝淡名義。寄於順信組。而渠所有之田產。亦僞向吳抵押二千金。設定抵當權。店中帳簿。亦命其另一妹婿林月山。年二十四者設成兩部。以賴債主之追求。又渠別紀營醬油業於南市永町二丁目。近更變名義與林。其用心良苦。然終難逃法網也。

是々非々

某地主長男。祖電花園。欲作竪花娘。不惜其四囊。日誤陷娼院。(眞倖事也)中部。製糖廠。有一面新雇一面雇用。指々手手大之。

粟賊兩名
被新營郡檢舉

新營郡柳營庄太康人陳漏。年三十五。林甲年三十放。一同所康泉粟倉鎖。竊一天來六百六十斤。價四十二圓。又十二月十一日。更用前記手段。竊取小脚人陳金等之粟四百斤。兩人對分。持往新營李狗及柳營莊庭銓兩精米所。一部白米。一部分賣與。收入現金。日昨被庾頹。黃兩刑事檢擧。目下還餘罪究問中。

歲末載貨
鐵道大繁忙

鐵道貨物。已屆輸送繁忙期。去十日起。已改正貨物列車時刻。以期輸送圓滑。昨年之十二月上中旬一日平均載米五六千瓩。本年因農家惜賣。減爲三四千瓩。惟石炭。砂糖。多於昨年。一日平均總數送量千八百瓩內外。高雄肥料之入貨不少。輸送狀況。雖有局部的停滯。大概圓滑。然十九日以後。米驟增至五千瓩。二十日一日間總輸送量。乃本年四月以來最高記錄。多至二萬百六十瓩。今後料更繁忙也。

檢學密屠牛

彰化去二十二日休暇日。彰化郡司法係。頗早密張。檢舉本島人男女五六名。嚴重取。○探聞事件。爲彰化市東門二一七番地。李東。年二十八。同日午前十一時頃。在自宅密屠牛。其從黨共謀。逃欺頭。脫稅金額。(以下不明)

羅東
庄協議會

羅東。冬山庄協議會。去二十日。前十時半。開于冬山庄役場。全部出席。小野田郡守。羅東郡守。在郡當局。長。黑田街庄主任等。本庄長。定刻上田庄長。就議長席致辭。及指名會議錄署名者。文字記明議協議會員異動。並挨拶之。後入議事。由協會々議秘。而數件。

落成式期

羅東郡信用購買販賣利用組合。用購販賣組合長。藥中新信頼及組合事務所。前以本年十一月着手。事務所。而於本年十一月竣工。榮巳落成。近月二十六日午後二時。在新築事務所。舉行落成式。招待三百餘名。提出金百圓。臨時日欲慰勞工匠。取白ク。數佃戶宜歡欣也。

會事

▲私立羅東幼稚園。去二十二日。爲奉祝皇太子殿下御降誕。開奉祝會。唱國旗。初日本禮唱。兒百名及父兄保護者。數百名來觀。盛況。二十日午前十時。在郡役所會議室。開羅東郡各信用購買利用組合理事會。協議其他諸件。▲臺中州下信用組合職員約百名。一社。議室午後三時乃散。▲臺中州下信用組合百名於去二十一日。午後五時。在宜蘭中所月樓。開忘年親會。于宜蘭甲何天來。叉慶賀宗。而施炳揚。南部發起人。林鎮。由彰化縣在官蘭林鎮八氏。同年宴會中。其林。亦爲代表施氏。上官。旅游各林員。一件。在林中鎮氏。辯護士之林。支部。而判官井上檢氏。今村吉光。出席。大村吉光局語。

海山
研究發表

許楊氏教心得。海山郡研究發表會。自午前十時起。至同四十五分。即在石門湖山區和尚洲街公學校。(一)研究發表。自午前九時起。至四十五分。(一)研究發表。自午前九時起。至四十五分。

十二月二十四日(第二日)。(一)研究發表。自午前九時起。至同十一午。(七)郡內問題之討論。自午後一時起。至同三十分。(八)講評。自午後二時起。

彰化
警戒冬防

彰化署。冬防。自二十日。全體署員。一齊警戒。分爲數區。非常警備。其全部。

變更區域

彰化郡下。秀水派出所。變更區域。自來彰化署所管轄。

保正會議

彰化郡下。秀水庄保正會議。二十四日午後一時。於郡會議室開會。

鹿港
歲暮贈彩

鹿港街商工會主催之歲暮大賣出。加入商店七十餘軒。去二十日起。五日間開催。其抽籤期間。至十二月二十六日。

設照明燈

鹿港街。本市區改正後。建築完成。

人事

▲臺北高山文社長。▲武德會彰化分所。

商況(廿三日)

米況　正米市況(前場)

期米　大阪期米前場

東京期米前場

神戸期米前場

株式　大阪短期前場

東京長期前場

大阪長期前場

東京短期前場

砂糖　大阪清算

訃告

不孝江柳等罪孽深重。不自殞滅。禍延顯考字謙爲居士。於舊曆十一月初五日壽終正寢。享壽七十有八齡。不孝等親視含殮。在堂遵制成服。護新曆十二月廿八日(時間前十)即舊曆十一月初三日。午前九時(時間別行)出殯。安葬於板橋土城港仔後山麓。

聞

承重孫　江麒

孤哀子　江麟　柳　泣血稽顙

期服孫　良澤　良國　良儀　良春　稽顙拜

期服孫　傳　藤　芳　稽首拜

功服孫　財　旺　樹外　同　拭淚頓首

小功服孫　錫　釣外　同　揮淚頓首

緦麻服孫　通　外　同　揮淚頓首

姻親　同　揮淚頓首

護喪胞弟　吉　揮淚頓首